Las Gestiones Navales Llegaron a Un Punto Muerto

AÑO LVI. — Núm. 17.070 PRECIO DEL EJEMPLAR 0.04 Montevideo, Miércoles 31 de Octubre de 1934

DIRECCION Y ADMINISTRACION: Ciudadela 1469. Teléfono Automático: Administración, 80906; Redacción, 80933

EL BIEN PUBLICO

EDICION DE 16 PAGINAS

FUNDADO POR JUAN ZORRILLA DE SAN MARTIN

"NUESTRA VICTORIA ES NUESTRA FE" - (I Joan. 5, 4).

DIRECTORES JUAN VICENTE CHIARINO Y HORACIO TERRA ARO.ENA

PORTE PAGO

EL RELIEVE DE LA JORNADA

TRIUNFO DE LA BUENA OPINION

Ya todos nuestros lectores están al corriente de lo acontecido en Buenos Aires a raíz de una información adulterada, calumniosa y agravante para el pueblo argentino que una poderosa agencia telegráfica envió a tres capitales de América.

La noticia falsa, que provocó la justa reacción de la población, fué la siguiente. Un cronista al comentar esa extraordinaria y estupenda manifestación de fe colectiva y universal que fué el Congreso Eucarístico ultimamente celebrado, se permitió decir que a la comunión de hombres —uno de los actos más importantes y emocionales de esa reunión católica— asistían indios y los gauchos semi salvajes con el típico atavío de la hora de la conquista. El resto de la crónica se mantenía en la misma línea de falsedad ridícula.

La información fué trasmitida a Río de Janeiro, Santiago de Chile y Lima.

Como era de esperar, apenas se supo estas falsedades con las cuales una empresa yanqui judía deformaba hasta el ridículo una de las más puras manifestaciones de religiosidad, la prensa seria interesó la opinión nacional sobre el asunto y la opinión a su vez a los poderes públicos.

Entidades responsables de la Argentina exigieron de dicha empresa explicaciones al respecto. Descargó esta su culpa en un empleado, que fraseó, según párrafo de la nota enviada a todos los diarios de la vecina capital, en forma exageradamente imaginativa, el magno acontecimiento.

Y la policía argentina —este es el epílogo del enojoso asunto— ha expulsado del país al redactor que trasmitió estas informaciones que tan mal parada dejaban la cultura de la nación.

Pero este episodio encierra indudablemente una especie de llamado a la credulidad de los lectores.

La información telegráfica, por desgracia, no siempre obedece a un recto criterio de imparcialidad, y suelen las noticias deformarse de acuerdo con la tendencia ideológica de cada empresa.

Y así es que resulta cada día más difícil tener a través de las diversas versiones telegráficas de las distintas agencias, la ensación exacta de lo que realmente pasa en el mundo.

VISITARA OVIEDO

El alcalde de Oviedo ha recibido una carta del Presidente Sr. Alcalá Zamora, prometiendo hacer una visita en ocasión en que sea colocada la primera piedra para la construcción de la ciudad.

Las tropas combaten fácilmente el último núcleo de rebeldes que se ha refugiado en las montañas de Zuero, siendo escasamente unos '500.

SE PROHIBE HACER ALUSION A LA ABDICACION DEL REY

BANOKOK, 30 — Las autoridades han prohibido terminantemente a la prensa de hacer alusión a la abdicación del Rey.

LOS VALORES URUGUAYOS EN LONDRES

LONDRES, 30 (Havas). — Los valores uruguayos se cotizaron hoy de la siguiente manera:

El 5 por ciento de 1905 se cotizó a 57 1|2 contra 56 1|2, y el 5 por ciento del Central Uruguay se cotizó a 47 1|2 contra 45 1|2.

La Liga Regionalista Catalana Lanzó Un Manifiesto

"LA CONSECUENCIA FATAL DE TRES AÑOS DE ESPIRITU APASIONADO Y DE DEMAGOGIA DESENFRENADA"

BARCELONA, 30 (Havas). — El Partido de D. Francisco Cambó, Liga Regionalista Catalana, lanzó un manifiesto comentando los sucesos del 6 de octubre, momento en que la Generalidad Catalana proclamó el estado catalán.

"Esos sucesos, dice el documento en cuestión, no deben ser considerados como hechos aislados. Son la consecuencia fatal de 30 años de espíritu apasionado y de demagogia desenfrenada y la Liga Regionalista los previó."

Los firmantes del manifiesto se lamentan amargamente de que los dolorosos sucesos hayan sido aprovechados por algunos para difamar a Cataluña y despertar rencores contra ella.

"El 6 de octubre, —añade— la inmensa mayoral de los catalanes no participó ni material ni espiritualmente en el movimiento de la Generalidad."

El manifiesto hace el proceso del espíritu separatista.

La Liga Regionalista Catalana cree que Cataluña no puede prosperar, sino en el seno de España y en colaboración con esta última.

El Partido de Cambó estima que la paz de Cataluña y la situación política de equilibrio de toda España no pueden obtenerse sino mediante un régimen político que no descuide la personalidad del país catalán.

Reclamamos el respeto de las instituciones catalanas autónomas que no deben soportar las consecuencias de las faltas cometidas los hombres que las hayan representado.

La Liga Regionalista Catalana, espera, pues, que las decisiones del Gobierno Central sean adoptadas de acuerdo con las solemnes declaraciones de respeto de las instituciones catalanas hechas repetidas veces por el señor Lerroux.

"No podemos, termina diciendo el documento, que ningún partido ni ningún sector de la opinión, aprovechará la tragedia colectiva con fines egoistas."

El manifiesto alude así a las intenciones que podrían tener los partidos de la derecha representados en el Gobierno.

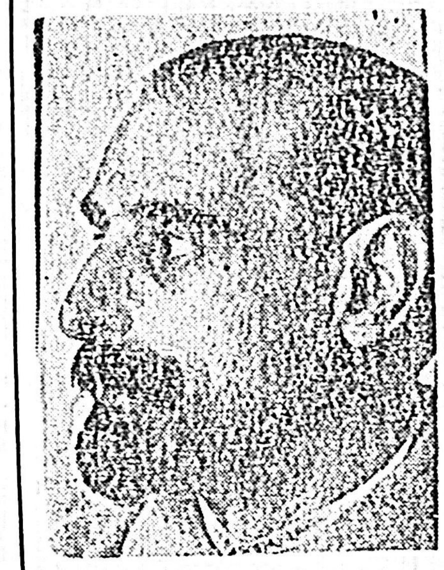

EL SABADO 3 EL GABINETE FRANCES ESTUDIARA LA REFORMA DEL ESTADO

ASISTIRA EL PRESIDENTE DE LA REPUBLICA

PARIS, 30. (Havas). — El Consejo de Gabinete se reunió hoy deliberando solo sobre las cuestiones corrientes, pero que no interesan al proyecto de reforma del estado cuyo estudio será objeto de un próximo Consejo a realizarse el sábado 3 de Noviembre.

El Presidente de la República, Sr. Lebrun, asistirá a este Consejo pues la revisión de la constitución promoviendo el problema de las atricuciones del jefe de estado puede ser discutida n su presencia.

Sin embargo al terminar este Consejo, se desarrollaron conversaciones particulares entre los Ministros señores Herriot, Marquet, Flandn, y goring y Denain y luego ... los Ministros radicales.

El señor Herriot que antes de realizarse este Consejo conferenció con el Primer Ministro, señor Doumergue, indicó a sus colegas las grandes líneas del proyecto encarado.

..En el curso de esta conversación entrt el jefe del Partido Radical y el Presidente del Consejo, no dejó de ser evocado el problema relativo a la revisión de la constitución.

EL GABINETE NIPON ARRIESGARA SU EXISTENCIA CON TAL DE EQUILIBRAR EL PRESUPUESTO

TOKIO 30 — Fué decidido arriesgar la existencia mismo del Gabinete para asegurar el equilibrio del presupuesto.

El Ministro de Finanzas redujo en masa las nuevas demandas de créditos hechos por los Departamentos de Guerra y Marina aprobando solamente 150 millones de yens sobre 248 millones reclamados por el Departamento de Guerra y 90 millones sobre 300 millones solicitados por el Departamento de Marina.

Los créditos así acordados agregados a los créditos ordinarios de 310 millones para el ejército y 400 millones para la marina alcanzaron a un total de 950 millones de yens.

Además el Ministro de Finanzas decidió crear un tema excepcional sobre el excedente de los beneficios a fin de cubrir el déficit presupuestario.

El señor Okada y el ex Ministro de Finanzas señor Korakigo Takahashi consultado por el habría aprobado esta nueva tasa.

PREOCUPACIONES EN LA POLITICA CHILENA

SANTIAGO DE CHILE 30 (Havas). — La situación política continúa preocupando en los círculos parlamentarios y del Gobierno. Mañana se realizará una importante reunión en el Gabinete del Ministro de Tierras, Sr. Mandujano, con objeto de decidir la actitud del partido demócrata.

El 19 de Noviembre ejercerá sus actividades la Liga

EL COMITE DE LOS TRES PRESIDIDO POR ALOISI SE REUNIRA EN ROMA

HACE DECLARACIONES

El señor Lerroux ha declarado que jamás volverá el Estado a desprenderse de la dirección del Orden Público y jamás volverá a tenerlo la Generalidad de Cataluña.

GINEBRA, 30 (Havas). — En el curso del mes de noviembre próximo se verá de nuevo ejercer la actividad de la Sociedad de las Naciones sobre cierto número de dominios.

Desde el punto de vista político hay lugar a señalar la convocación en lo sucesivo oficial del Consejo de la Sociedad de las Naciones para el 19 de noviembre, vísperas de la sesión extraordinaria de la asamblea, consagrada al conflicto del Chaco. El Consejo se ocupará, especial y exclusivamente, de los asuntos del Sarre.

Con este fin el comité de los tres, presidido por el Barón Aloisi, representante de Italia, y compuesto por el señor Cantilo, embajador de la Argentina en Roma, y López Oliva, Ministro de España en Berna se reunirá en Roma el 6 de noviembre próximo asesorado por varios altos funcionarios de la Sociedad de las Naciones.

Este comité estará reunido hasta el 12 de noviembre esforzándose por obtener el acuerdo de los gobiernos interesados.

El Comité redactará un informe que el Consejo discutirá a partir del 19 de noviembre y durante una semana

Otra cuestión que se plantea es la de saber si el Consejo será impuesto sobre el atentado de Marsella.

Hasta ahora no parece que el Consejo deba ser informado del asunto en el curso de su próxima sesión

Ni Yugoeslavia ni las naciones de la pequeña entente ni ninguna otra potencia han tomado decisión a este respecto

Se recuerda que en setiembre último el señor Arthur Henderson declaró ante cierto número de hombres políticos entonces reunidos en Ginebra, principalmente Louis Parthou, que se proponía no convocar a la mesa de la Conferencia de Desarme antes que se aclare la situación europea y en todo caso no antes de que se realizaran las entrevistas entre representantes de Francia y de Italia en Roma

Los trágicos acontecimientos producidos desde entonces y el aplazamiento que siguió de las entrevistas de Roma, parecen deber incitar al señor Henderson a aplazar la reunión de la mesa de la Conferencia de Desarme hasta principios del año 1935.

A este respecto el señor José Avenol secretario general de la Sociedad de las Naciones que se encontrará incidentalmente en Londres, próximamente, donde dos conferencias tomarán contacto con el señor Henderson y examinará con él la situación.

EXPULSARON EN BUENOS AIRES EL REDACTOR DE LA "UNITED PRESS"

BUENOS AIRES, 30 (Havas).— La policía resolvió expulsar del país al redactor de la "United Press", autor de las informaciones sobre el Congreso Eucarístico Internacional, realizado en ésta, transmitidas a diferentes países.

SE OPONE

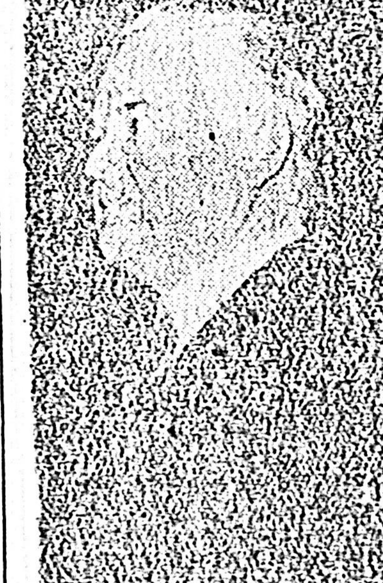

El ex Presidente Hoover, que sigue su oposición a la política de Roosevelt

INVENTO DE UN FUSIL SILENCIOSO

VIENA, 30 (Havas). — Según lo anuncia el diario "Neues Wiener Tageblatt", un oficial austriaco consiguió construir un fusil silencioso que al hacerse el disparo no produce resplandor, hubo ni ruido.

Ello se obtiene por medio de un sistema mecánico - químico.

Destinado a combates de corta distancia este fusil puede ser fijado en el tiro hasta una distancia de 200 pasos.

El inventor construyó ya un fusil de repetición basado en el mismo principio.

PRESENTARA EL INFORME

MADRID 30 (Havas). — El Consejo de Gabinete celebrado esta mañana decidió someter a consideración del tribunal supremo la cantidad de 40 sentencias a muerte que les fueron comunicadas.

El Consejo tomó conocimiento del informe del Ministro de Guerra sobre los acontecimientos desarrollados en la provincia de Asturias.

Este se reunirá por segunda vez a fines de esta tarde a fin de tomar conocimiento de las declaraciones de los otros ministros que se dirigieron a la provincia de Oviedo, así como el señor José Rocha, Ministro de Marina, quien presentará un informe sobre su reciente viaje a Barcelona.

Ha Sido Constituido El Nuevo Gabinete Cubano

LA HABANA, 30. (Havas). — Salvo el Sr. D. Cardenas, Ministro de Justicia y el Sr. Manuel Despagne, Ministro de Finanzas, todos los miembros del nuevo Gabinete, son nacionalistas.

El Gobierno ha quedado constituído como sigue:

Presidente del Consejo de Ministros, Sr. Agustín Acosta.

Ministro del Interior, Sr. Enrique Mazas.

Ministro sin cartera, Sr. Justo Luis del Pozo, brazo derecho del Presidente de la República, Coronel Mendieta.

Ministro de Relaciones Exteriores, Sr. Cosme de la Torriente.

Minisro de Trabajo, Sr. Pina.

Ministro de la Guerra, Sr. Gabriel Landa.

Ministro de Agricultura, señor Rionda.

Ministro de Educación, señor José Capote Díaz.

Ministro de Obras Públicas, Sr. Enrique Luis Williams.

Ministro de Correos, Telégrafos y Teléfonos, Sr. Lorie.

Ministro de Sanidad, Sr. Pelayo Cuervo.

El Ministro del Interior, señor Enrique Mazas, declaró que impondría el orden en el país a todo precio.

La opinión pública considera que este gabinete es débil y le reprocha de no tener un programa preciso para remediar la situación actual,

La oposición considera que el Presidente de la República, Coronel Mendieta, violó la promesa que había hecho de formar un Gabinete apoyándose en todos los partidos políticos.

INSTITUYO SU LEGATARIA A LA ACADEMIA

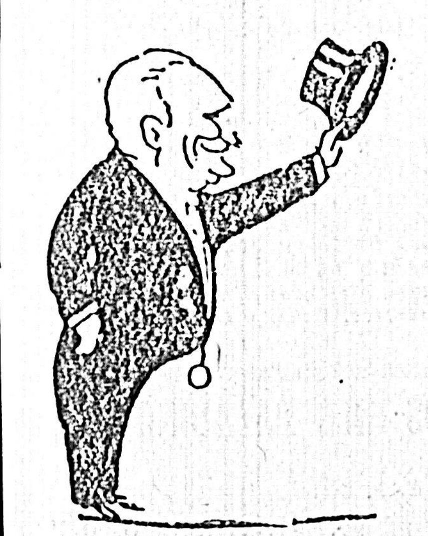

PARIS 30 (Havas). — El testamento del extinto Ministro de Relaciones Exteriores, Louis Borthou, instituye su legataria a la Academia Francesa, salvo algunos legados particulares que especifica.

EL TRIBUNAL NO ES FAVORABLE A LA INMUNIDAD DE LOS PARLAMENTARIOS CATALANES

MADRID, 30 — El Tribunal de Garantías Constitucionales examinó el pedido del Procurador General de la República sobre el punto de saber si los diputados ante el Parlamento Catalán gozan de inmunidad parlamentaria.

No dictó aún sentencia, pero se tiene la impresión de que este Tribunal no es favorable a la inmunidad parlamentaria a favor de los diputados del Parlamento Catalán.

ESTA EN PARIS

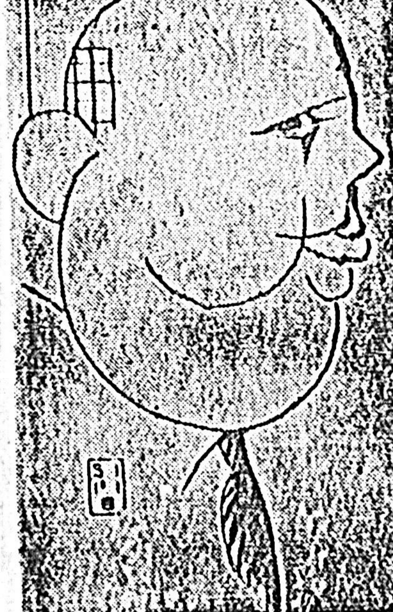

PARIS 30 (Havas). — Ha llegado a esta capital procedente de Hendaya, el señor Indalecio Prieto, ex-Ministro de Finanzas de España,

EN LA CAMARA DE LOS COMUNES SE OCUPAN DE LA CUESTION SOBRE EL PACTO ORIENTAL

LONDRES, 30 (Havas). — En sus informes muy sobrios consagrados a las conversaciones navales en esta capital, la prensa de la fecha refleja una opinión bastante pesimista, la cual prevalece generalmente

Las gestiones llegaron a un punto muerto, constatan todos los diarios, haciendo al mismo tiempo resaltar las profundas divergencias que separaron a Norte América y a Papón.

"The Daily Herald" manifiesta que la palabra corresponde ahora al Gobierno de Tokio.

The Daily Telegraph" constata que las tres potencias fueron unánimes para convenir que el super dreadnought permanece siendo la armadura esencial de la potencia naval, agregando:

"La proposición británica tendiente a limitar los buques en dimensiones reducidas, puede ser considerada como definitivamente descartada."

CREDITOS SUPLEMENTARIOS PARA EL EJERCITO FRANCES

PARIS, 30 (Havas). — El diario "Le Matin" anuncia que el Ministro de la Guerra, Mariscal Petain, informó a la comisión parlamentaria de finanzas que el gobierno depositará en breve en el seno de la misma un proyecto sobre créditos suplementarios destinados a abastecimientos y modernización de material en el ejército.

Según se anuncia estos créditos ascenderían a trescentos millones de francos.

DE DOS BALAZOS FUE MUERTO ANOCHE UN HOMBRE EN LA UNION

EL MATADOR ES UN AGENTE DE LA SECCIONAL 15.a

Un asunto que no ha podido aún ser del todo aclarado, ha tenido por escenario anoche en jurisdicción de la Seccional 15.a, en una casa de la Unión. [illegible]

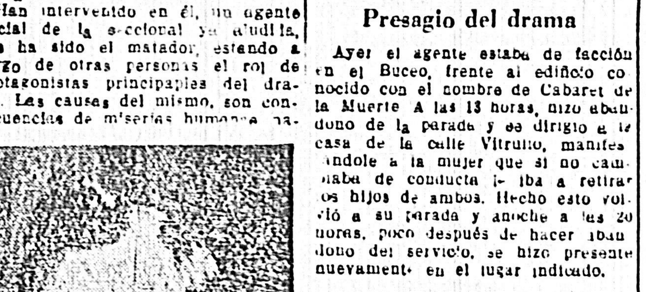

Manuel Rivadulla, muerto

Presagio del drama

[illegible]

El agente Alejandro Maldonado, matador de Rivadulla

EL CRIMEN

Detalles no aclarados aún

[illegible]

Las autoridades

[illegible]

En una finca de la calle Vitrubio N.o 3676

[illegible]

Antecedentes

[illegible]

SE CELEBRA HOY EL "DIA DEL AHORRO"

Fué instituído por el Congreso Mundial de Roma

[illegible]

TRAGICO ACCIDENTE A UN OBRERO

Falleció a consecuencia de una caída

[illegible]

CONSEJO SUPERIOR DEL TRABAJO

[illegible]

Asociación Empleados de Comercio e Industrias

[illegible]

UNION CIVICA

"LA VOZ"

[illegible]

Asamblea extraordinaria en el Sindicato Médico

[illegible]

LOS SERVICIOS DE LA COMPAÑIA AIR FRANCE

[illegible]

EL SEPELIO DE LOS RESTOS DE UN VENDEDOR DE DIARIOS

El sepelio del vendedor de diarios Alejandro Chiarone, fallecido... [illegible]

Los vendedores de diarios conduciendo el féretro y la concurrencia que acompañó los restos

LAS DIVISAS ADJUDICADAS POR LA COMISION DE CAMBIOS

COMO SE HARA SU LIQUIDACION

[illegible]

Conferencias radiotelefónicas con motivo de la Primera Reunión Anual de Arquitectos Nacionales

[illegible]

Continuando el interesante ciclo iniciado, se trasmitirá hoy, por C X 6, Estación Oficial, a la hora 20 y 45 una nueva Conferencia.

Estará esta disertación a cargo del Arq. Sr. Juan Horacio Labadie, reconocido técnico que sabrá en su sintética exposición llegar a interesar vivamente sobre el tema: "La Exposición de Arquitectura y Construcción".

Pagos efectuados en octubre de 1934

Presupuesto, $ 3 838.418.06; Ordenes de Obras Públicas, 387.689.98 pesos; Id. Intendencia del Ejército, $ 156.689.78; Id. Generales, pesos 1.745 868.48; Servicio de Deuda Pública, $ 1.293 213.78. — Total: pesos 6.921 456 08.

Seis millones, novecientos veintiun mil cuatrocientos cincuenta y seis pesos con tres centésimos.

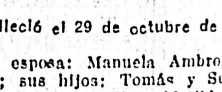

Juan Rinaldi

(Q. E. P. D.)

Falleció ayer 30 de Octubre de 1934

[illegible]

Manuel Rivadulla Scoane

(Q. E. P. D.)

[illegible]

Antonia Delgado de Umpierrez

(Q. E. P. D.)

Falleció el día 29 de octubre de 1934, en la Paz del Señor después de recibir los Santos Sacramentos

Su señora madre: Sofía Cabral de Delgado; sus hermanos: Juana, Constancia D de Parodi, Tomás y Jacinto; su hermano político: Angel Parodi, tíos, sobrinos, primos y demás deudos, participan a las personas de su relación dicho fallecimiento y su sepelio ya efectuado ayer en el Cementerio del Norte. — Casa de duelo, calle Ganaderos 286, esq. Olavarría — Empresa de Pompas Fúnebres Automóvil, de Luis Moro. Calle Ariel 4734 (Sayago). Telefs.: Urug. 36 Paso y Cooperat. U. T. E. 223076 Autom.

Anacleto Marcelino Muela

Q. E. P. D.

Falleció el 29 de Octubre de 1934

Sus hermanos: Ricardo, Sebastián, Eliso, Juan, V. de Palanzuela, Luisa, Clotilde y Julia; sus hermanos políticos, tíos, primos y demás deudos, participan a sus relaciones el deceso de dicho extinto cuyo sepelio se efectuó en el día de ayer en el Cementerio del Buceo. — Casa de duelo: Calle Tomás Toribio N.o 1403 — Servicio Fúnebre Automóvil Empresa Francisco González.

Esteban Fabregá

(Q. E. P. D.)

Falleció el 30 de octubre de 1934

Catalina T. de Fabregá, esposa; Alberto A., Laura Esther, hijos; Francisca F. de Cardona, Agustina F. de Bense y María Fabregá, hermanas; hermanos políticos, sobrinos y demás deudos, invitan a sus relaciones para el sepelio de dicho finado que tendrá lugar hoy a las 16 y 30. —Atención que agradecerán. — Casa mortuoria: Mariano Soler N.o 3157 Servicio Fúnebre Automóvil. Empresa Francisco González, Avenida General Flores 2392.

Miguel Piqué Pons

(Q. E. P. D.)

Falleció ayer 30 de octubre de 1934

[illegible]

Francisco Tarabbia

(Q. E. P. D.)

Falleció ayer 30 de octubre de 1934

Su esposa: Teresa Tosi de Tarabbia; su señora madre: Catalina T. de Tarabbia (ausente); sus hermanas: Teresa y María (ausentes); sus hermanos políticos: José Tosi y María Tosi de Taddeo; primos y demás deudos, participan a las personas de su relación dicho fallecimiento e invitan para el acto del sepelio que se efectuará hoy 31 del corriente a las 16 horas. — Atención que se agradece. — Casa mortuoria: Santiago Nieves 2125 — Cementerio del Buceo.— Empresa Carlos Sicco, Rivera 2236, esquina Patria.

Dolores Orens de Vidal

(Q. E. P. D.)

Falleció en la Paz del Señor después de recibir los Santos Sacramentos y la Bendición Papal, el día 30 de octubre de 1934

Sus hijos: Antonia, Enrique y Gregoria Carmen; sus hijos políticos: Angel P Fierro, Gualberta Rodríguez de Vidal y Pablo Revello; sus nietos, sobrinos, primos y demás deudos, invitan al sepelio que se efectuará en el Cementerio del Buceo el 31 de octubre de 1934 — Atención que se agradecerá — Casa mortuoria: Miguelete 1754 — Servicio Fúnebre Automóvil Casa Rossi Mercedes 864 y Dante 2179. Doassans, Rossi y Cía., Sucesores.

TOMAS POSE

Falleció el 29 de octubre de 1934

Su esposa: Manuela Ambrois de Pose; sus hijos: Tomás y Severino Pose; su hija política: Matilde C. de Pose, y demás deudos, participan a sus relaciones dicho fallecimiento y su sepelio realizado en el día de ayer en el Cementerio del Buceo.— Casa de duelo: Juan Paullier 1727.— Servicio Fúnebre Automóvil, Casa Rossi, Mercedes 864 y Dante 2179. Doassans, Rossi y Cía., Sucesores.

GUILLERMO CARLOS HILL PALADINO

(Q. E. P. D.)

FALLECIO EN LA PAZ DEL SEÑOR, EL 29 DE OCTUBRE DE 1934

Carlos M. Hill Hamilton y Susana Paladino, padres; Guillermo E. Hill, Laura Hamilton de Hill, Juan H. Paladino (ausente) y Saturna Irulegui, abuelos; tíos, primos y demás deudos, participan su fallecimiento y el sepelio efectuado el 30 del corriente en el Cementerio Central.—Casa de duelo: calle Juncal 1482 — Compañía Nacional de Miramonte.

EL BIEN PUBLICO

LO QUE PUEDE DEDUCIRSE DE UNA EXPERIENCIA

Quien haya seguido de cerca, con interés continuado, la vida del Frigorífico Nacional, desde la fecha de su nacimiento, no puede menos que recoger una pobre experiencia de este primer ensayo cooperativo que se tentaba en el país.

Recordamos todavía la discusión previa a la articulación del proyecto definitivo, y como triunfó entonces la buena iniciativa evitando que con el Frigorífico Nacional, surgiera a la vida un ente autónomo más, que vendría a agregarse a los otros, aumentando la burocracia y las prebendas que pueden ofrendarse desde las altas esferas gubernativas. Recordamos, igualmente, la discusión en Cámara en torno del proyecto y las dilatadas esperanzas con que toda la clase ruralista acogió esta iniciativa que parecía venir a dar solución a los grandes y graves problemas que iba presentando la industria madre del país.

Desde entonces acá, han corrido muchos años, y aunque la experiencia pudiera parecer breve en el tiempo, ha sido grande, muy grande en los hechos.

El Frigorífico Nacional no llegó nunca, en ningún momento, a satisfacer los anhelos de la campaña. Puede que en esto haya contribuído la pretensión, de parte de algunos, de que la solución de los problemas ganaderos viniera enseguida y se formalizara en torno de fórmulas perfectas. Pero también debemos decir — para ser enteramente exactos — que pocas veces la dirección del ente industrial estuvo orientada hacia soluciones admisibles y que no siempre los hombres que estuvieron a su frente se hicieron cargo — en toda su amplitud — de la grave responsabilidad que tenían ante el país.

No hemos de recordar, uno a uno, los desaciertos de algunos Directorios, que llegaron a culminar, a nuestro juicio, con la compra de un terreno inadecuado y que costó al Frigorífico mucho dinero invertido en obras que, luego, fueron decretadas de total inutilidad, resolviéndose comprar otra fábrica.

No hemos tampoco de recordar toda la discusión que motivara la gestión de los primeros delegados de las asociaciones rurales en el seno de aquellos primeros Directorios, aunque ésto diera base a hacer reflexiones sobre el fracaso de la creación del Frigorífico, cuando todos suponíamos que, más alejáramos la política de su cuerpo dirigente y mejor entrada diéramos a los elementos rurales, más satisfactoria podría ser la orientación y dirección del Instituto.

Los años han pasado.

Tras una intervención injustificable por los motivos en que se fundó e injustificada por la acción que le cupo dentro del Frigorífico Nacional, los accionistas ganaderos han sido convocados por tres veces a intervenir directamente, sin intermediarios, a proceder a elegir dos representantes que, desde el seno del Directorio del Frigorífico, asumieran la representación de la clase rural y propendieran al mejor desenvolvimiento de las actividades del Instituto industrial. La ley, bajo cuya égida se hace la convocatoria, no es perfecta y adolece de defectos. Lo dijimos los primeros y no nos agregan nada quienes, a última hora, se han recordado de los defectos de la ley para proceder en una forma extraña: exhortar a los ganaderos accionistas que se desinteresen del problema, no concurriendo a las elecciones, a la espera — armándose de paciencia musulmana — que el Parlamento modifique la ley y la mejore.

Nadie ha dicho ni ha probado que, de integrarse el Directorio con dos elementos rurales, deban los ganaderos perder la esperanza de modificar la ley de la materia. No tendría motivo, formular tan ligera afirmación. En cambio, todos deben reconocer que la primera necesidad es integrar el Directorio para que habiendo en su seno verdaderos representantes rurales, puedan hacerse cargo de las necesidades de la campaña y luchan desde el Directorio por la buena orientación del Frigorífico Nacional.

Sin embargo, nada de esto conmueve a estos nuevos abstencionistas — que hace tres meses prestigiaban listas bajo la misma ley actual — y persisten en su afán confusionista. Cualquiera sea el éxito de su campaña, no hay duda que ésta obtendrá un resultado, aunque no lo busquen: aumentar las dificultades de la industria ganadera y marcar el fracaso de esta primera iniciativa cooperativa que se implantó en el país.

SON VARIAS LAS COSAS CURIOSAS DEL DECRETO

El diario riverista de la mañana dice, comentando el reciente decreto que fija la cantidad de diarios argentinos que pueden entrar al país, de acuerdo con la reciente ley que sancionara el Parlamento en un mal cuarto de hora:

"Reconocemos que en la materia no es cuestión de andar pesando al miligramo el papel impreso que nos llegaba de la Argentina en las fechas tomadas como base para dictar la ley de emergencia, pero también no es del caso silenciar que la desproporción de las cifras entre los ejemplares reconocidos del diario de la referencia y las que fijan la importación de los demás colegas bonaerenses llame la atención de los entendidos en el asunto, considerando se excesiva la concesión acordada al rotativo en cuestión."

El colega tiene razón que le sobra.

Todos se han extrañado del reparto que ha hecho el Ejecutivo, ajustando su acción a quien sabe qué circunstancias.

Pero, si es destacable ese alto porcentaje asignado al diario de Botana, no es menos curioso que "La Prensa" por ejemplo, tenga menos ejemplares que "Il Matino d' Italia" y que "Noticias Gráfiacs" pudiera traer apenas tantos como un diario alemán que aparece en Buenos Aires y que aquí leen pocas docenas de ppersonas.

El comentarista se quedó, pues corto. Pudo decir que las sorpresas eran tantas como tantas habían sido las cantidades fijadas para las remesas.

"IMPARCIAL" SUSPENDIO SU SALIDA

Nuestro colega "Imparcial" en un artículo de fondo, expresa ayer tarde que suspende su salida cotidiana, por lo menos hasta tanto no se regularicen algunos factores, que lo mueven a adoptar esa actitud, y que son provocados por el conflicto gráfico.

BALANCE TRAGICO

Comunicaciones telegráficas acaban de imponer al mundo de ciertos detalles trágicos de la intentona socialista en España, y especialmente de la revuelta de Asturias.

El balance es doloroso, 230 muertos—entre ellos 22 oficiales, 25 suboficiales y alto número de soldados— y unos 750 heridos, dan una idea de los horrores de aquella sangrienta revolución marxista en la cual—según datos fidedignos que anunció el telégrafo y que confirman noticias epistolares— se cometieron actos vandálicos que pusieron de relieve la perversidad y bajos instintos de los protervos organizadores de la lucha.

El vandalismo de la turba de la que siempre saben sacar partido estos "apóstoles" de la violencia y agitadores profesionales, ha rayado en lo monstruoso. Y, por supuesto, ha desencadenado buena parte de sus furias, en todo cuanto, ostensiblemente, fuera expresión de la fé religiosa.

Ante actos vandálicos de tanta trascendencia, hemos aguardado en vano la palabra de censura de cierta prensa que debiera ser la primera en pronunciar una frase de condenación, luego de tantas declamaciones hueras.

Sin embargo, no se han producido, ni se producirán.

El atentado y la violencia contra los católicos no les interesa.

La muerte de los que guardaron el orden y se sacrificaron por la patria, provocando la desolación en sus hogares y acaso la miseria para sus hijos, no les inmuta. Guardan las ternuras de su corazón para formular consideraciones plañideras cuando comiencen los castigos.

LA INTEGRACION DE LA CORTE

Parece que los grupos que dominan en el Parlamento no se han dado cuenta aún, de la necesidad urgente que plantea la desintegración de la Suprema Corte, en la que no es posible tomar resoluciones con solo tres votos que la integran, en la mayoría de los asuntos.

Con ello no solamente se retarda todo el trámite, sino que se mantienen en situación anómala la composición de uno de los Poderes del Estado.

Sería de desear que las diferencias que retardan este asunto, se salven llegando a la elección de los nuevos ministros a la brevedad posible.

En cuanto a candidaturas, siguen mencionándose los mismos nombres. Aseguranda la elección del Dr. Pereyra Núñez, y planteadas las dificultades que hacen muy dudosa la candidatura del doctor Melitón Romero, se insiste en que son posibles candidatos los doctores Amaro Carve Urioste y Román Alvarez Cortés, ministros de los Tribunales de Apelaciones.

SE PREPARA LA SEGUNDA SEMANA PEDAGOGICA

No se han perdido, por cierto, las resonancias de la Primera Semana Pedagógica que, realizada en las pasadas vacaciones escolares, constituyó una alta nota intelectual ofrecida por el Pbro. Martín Héctor Tasende, y a la que concurrieron numerosos elementos del magisterio nacional.

Las lecciones entonces ofrecidas por el competente conferencista fueron seguidas con creciente interés y merecieron los más elogiosos juicios por cuantos —fueran cuales fueran sus ideas personales— pudieron avalorar la preparación del P. Tasende, así como las innegables condiciones de su clara y metódica exposición.

De acuerdo con lo que fuera anunciado, al finalizar aquella primera serie de lecciones, en las próximas vacaciones volverá a realizarse una nueva serie de lecciones, las que integrarán la segunda semana pedagógica, siempre a cargo del mismo Pbro. Tasende.

Dicha semena será señalada dentro de la segunda quincena del próximo enero y comprenderá veintidós lecciones.

En ellas los temas fundamentales serán: 1.o La autoridad en la escuela; 2.o La coeducación.

Todo permite suponer que el éxito anterior se verá no sólo ratificado, sino superado, pues entre el magisterio nacional ya se han podido recoger numerosas referencias que traslucen el propósito de asistir a esas magníficas lecciones.

EL DIA POLITICO

LAS REFORMAS AL PLAN DE REAJUSTE ECONOMICO

Como ya lo anunciamos ayer, el herrerismo resolvió apoyar el plan de reajuste económico proyectado por el Ministro de Hacienda, introduciendo algunas modificaciones sugeridas por el señor Pizorno Scarone, miembro del Directorio del Banco de la República.

Entre ellas, de acuerdo con los informes que hemos recogido, estaría la devolución al Banco de la República de los aportes anuales que esta institución prestó a la Caja Autónoma, aportes que ingresarían ahora al capital del Banco sin gravitar sobre los beneficios del mismo y por lo tanto quedando al margen del ochenta por ciento que de estos últimos retira el Estado, entre sus fuentes de recursos.

Informará el proyecto en el Senado el doctor Segundo F. Santos.

GRATA VISITA

Recibimos ayer la visita del periodista y escritor brasileño Pedro Palusy, representante del diario "A Patria" de Río Janeiro, ante el Congreso Eucarístico Internacional de Buenos Aires y actualmente de paso por Montevideo.

El señor Palussy dictará varias conferencias en esta capital donde tiene numerosos conocidos.

El referido periodista es autor de varios libros [illegible] y cuentos en su patria y nos manifestó su contento por poder visitar ampliamente nuestra ciudad de la cual es admirador.

LA IX CONFERENCIA SANITARIA PANAMERICANA

Del 21 al 22 de noviembre se reunirá en Buenos Aires la novena conferencia sanitaria panamericana, a la que asistirán delegados de numerosas naciones y representantes de diversos organismos internacionales de sanidad. Según informa la comisión organizadora de esta asamblea, los gobiernos de Méjico, Ecuador y Paraguay han designado ya sus delegados. Ellos son, doctor Francisco de P. Mirendo y licenciado Francisco Vázquez Pérez, por Méjico; doctores J. Samaniego y N. Long, por el Ecuador, (este último inspector viajero de la oficina sanitaria Panamericana de Wáshington), y doctor Cayetano Masi, por la República del Paraguay.

La organización de higiene de la Sociedad de las Naciones será representada por uno de sus directores adjuntos, el doctor Boudreau, que concurrirá a las sesiones en calidad de observador, debiendo tomar parte además en las deliberaciones técnicas de la oficina panamericana de Wáshington y de la Sociedad de las Naciones y de la Rockefeller Foundation de Nueva York.

LAS TARIFAS DE LUZ Y ENERGIA EN CAMPAÑA

La eterna cuestión del precio de la energía eléctrica en las poblaciones de campaña es asunto que, de seguir como hasta hoy acabará por ser resuelto para las calendas griegas.

Han existido promesas más o menos serias de una revisión de tarifas pero hace ya varios años que todas las gestiones — algunas realizadas con firme decisión por parte de varias poblaciones — han seguido presionando a las autoridades de las Usinas del Estado; pero hasta hoy, nada positivo se ha conseguido.

SIGUEN DESAPARECIENDO LAS MONEDAS DE CINCUENTA CENTESIMOS

Cuando hace algo más de un mes anunciamos que se estaban acaparando las monedas de plata de cincuenta centésimos, surgieron algunos desmentidos.

Pese a ellos, el hecho era cierto. Y tanto lo era, que hoy todo el mundo puede comprobar que tales monedas escasean en la circulación de la misma manera que, prácticamente, ya no se ven las monedas de plata de un peso.

No cabe duda de que se está realizando un acaparamiento de plata amonedada, como resultante de las complicaciones que ofrece actualmente el mercado de valores y, sobre todo, con motivo de las cotizaciones que van señalándose en los principales centros mundiales respecto a diversos metales.

REGISTRO DE COMERCIANTES

UNA INTERESANTE INICIATIVA DEL CENTRO COMERCIAL E INDUSTRIAL DE PAYSANDU

Entre las proposiciones que fueron presentadas a la reciente asamblea del Comercio, realizada en esta Capital; merece destacarse la ponencia apoyada por el Centro Comercial e Industrial de Paysandú sobre Registro Público de toda persona que se dedique al comercio o la industria, en cualquiera de sus ramos.

Se trata de una idea indiscutiblemente digna de ser considerada por nuestros legisladores, pues, su adopción importaría un benéfico contralor que hoy, prácticamente no existe sino en forma limitada.

He aquí dicha proposición y sus fundamentos:

"Para que se gestione de los poderes públicos se dicte una ley tendiente a regular la "profesión de comerciante", encauzándola por vías legales que constituyan una verdadera garantía tanto frente a las autoridades del país como ante la consideración pública".

"Juzga el Centro Comercial e Industrial de Paysandú, que, un procedimiento eficaz a los fines indicados sería el implantar la obligación para todo el que aspire a ejercer una actividad comercial, de inscribirse en el registro público de comercio previa comprobación de identidad y presentación de certificados policiales de residencia — sobre todo para los extranjeros— donde haya constancia de la conducta del aspirante durante los últimos cinco años".

FUNDAMENTOS

De un tiempo a esta parte, es alarmante la sucesión de fraudes que vienen cometiendo sujetos — en su gran mayoría extranjeros — que han utilizado esa profesión para satisfacer sus peligrosas inclinaciones a la delincuencia, no reparando en medios para llegar al fin perseguido: el de la estafa.

Es así que, los casos de quiebras fraudulentas, fugas, estafas, etc. se vienen repitiendo con desconcertante frecuencia en toda la extensión del territorio nacional, sin que hasta ahora se haya hecho ningún esfuerzo decidido para contener el avance de tan deleznables prácticas.

Lo que es digno de tener en cuenta es que, tales sucesos, han creado una falta absoluta de garantías para los establecimientos comerciales de reconocida moralidad, que desarrollan una actividad permanente y estable en nuestro medio, constituyendo para el fisco [illegible] tributarios.

El elemento extranjero, emigrado, el que viene huyendo de otros países quizás por las mismas fechorías que aquí repite con toda impunidad, hoy en uno, mañana en otro pueblo usando de diversos nombres y apellidos — según convenga — ese elemento es el que ha introducido y practicado el fraude comercial en perjuicio de los comercios estables.

La condescendiente y confiada liberalidad de nuestras leyes que permiten ejercer la profesión comercial a cualquiera que se presente a la Dirección de Impuestos o Agencias Departamentales de Rentas formulando la correspondiente solicitud ha facilitado enormemente el afianzamiento del mal sin que se haya reaccionado aún con toda la energía necesaria para reprimirlo, depurando así el ambiente invadido por la legión de delincuentes; resaca abandonada en nuestras riberas por la mala corriente inmigratoria.

El gravísimo problema aquí planteado, por su magnitud, reclama a viva voz, una patriótica acción de los hombres de Estado que deben defender el patrimonio respetable y sagrado de la genuina representación de nuestro Comercio y de nuestra industria a los que tan estrechamente ligada está la vida económica del país.

Es un trascendente problema nacional que puede resolverse a breve plazo, no sólo por ser urgente sino también porque su estudio y solución no requieren ni exigen dilación alguna que pueda derivarse de la necesidad de prolongadas consideraciones ni de discusiones interminables.

LOS "MARTIRES" SOCIALISTAS

Las violentas revueltas que en estos últimos tiempos han desencadenado los socialistas, en ese afán por apoderarse del poder con táctica comunista, nos ha revelado dos o tres cosas interesantes.

Los que se han expuesto a la lucha, los que se han jugado enteros, son los dirigidos del socialismo.

Los jefes, han huído siempre.

Ahí está el caso de Austria. Mientras los dirigidos del Socialismo se batían bravamente por la incitación de los jefes, Bauer y Deuth, huían al extranjero, dejando a sus "compañeros" abandonados en lo más duro de la refriega.

Ahí está el caso de España. En tanto que los adherentes socialistas, exponían sus vidas por lo que ellos consideraban su ideal, los dirigentes han buscado el camino expeditivo del refugio extranjero.

Prieto, el voluminoso Prieto ha tomado también el camino de París.

Después de incitar a la lucha a los pobres ingenuos del Socialismo, la vergüenza hubiera aconsejado quedarse allí, junto a los viejos camaradas, jugándose entero por sus ideales.

Pero está visto que el Socialismo no tiene mártires entre sus Jefes.

Estos son buenos para envenenar el alma de las masas, pero dispuestos siempre a la disparada oportuna, cuando deben afrontar la consecuencias de sus gestos.

EN "LA HORA DE LOS ESTUDIANTES CATOLICOS"

SOBRE EL PINTOR CUNEO HABLARA LA DRA. CACERES

La distinguida poetisa Esther de Cáceres ocupará hoy a las 20 la tribuna de la Radio Jackson para ocuparse con la delicadeza que ella sabe hacerlo, del pintor nacional Cúneo.

Este pintor que cada día va evo-

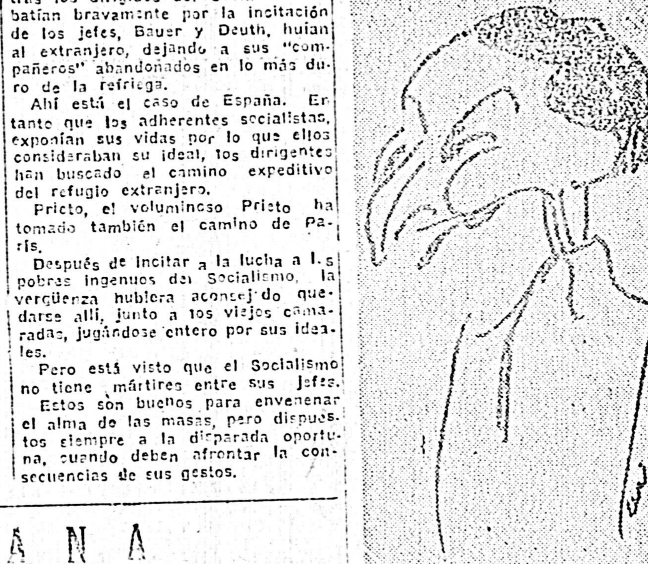

Cúneo, visto a través de fino lápiz de Argul

lucionando en su arte al cual se ha consagrado con pasión, será estudiado debidamente a través del espíritu comprensivo y culto de la Dra. Esther de Cáceres.

UN PLEITO QUE SE COMPLICA

Como ya lo hemos anunciado, los parientes del extinto don Carlos Platero han planteado un pleito de nulidad de testamento a la Asistencia Pública, favorecida por aquel con el legado de todos sus bienes en las disposiciones de última voluntad.

Según parece se habría planteado ahora un incidente muy serio del que resultaría que las diversas leyes dictadas últimamente transformando aquel Instituto, no contendrían ninguna disposición por la que se estableciera la sucesión de la antigua Comisión de Caridad — instituída heredero en el testamento— por los organismos que luego la han reemplazado en el servicio público de asistencia social. En ese caso, al producirse la muerte del causante, habría desaparecido, con anterioridad, la persona instituída en el testamento.

Como se ve, la cuestión planteada complica la situación del pleito.

LECHE A CINCO CENTESIMOS EL LITRO EN LAS PIEDRAS

Leemos en un periódico la noticia de que, en el vecino departamento, las autoridades municipales tienen el propósito de vender leche a cinco centésimos el litro.

Esto, por un lado, sería entrar en competencia con los vendedores, y en esta sentido ha alarmado a este gremio. Pero, por otra parte, vendría a revelar que el precio que se paga en nuestra capital — doce centésimos el litro — es evidentemente excesivo y abusivo.

EL PESO ARGENTINO

Llega hasta nosotros la noticia de que el peso argentino ha sufrido una baja en relación con las monedas extranjeras.

Esta baja tendría su origen en ciertas medidas tomadas por el gobierno argentino.

Viñetas del día

El hombre Kingsford Smith bien merece que lo destaquemos en estas viñetas.

Volando desde Australia a Estados Unidos, y mientras volaba a mil quinientos metros de altura, observó una deficiencia en su avión y al quererla reparar, provocó un movimiento de palanca que determinó la caída del avión en tirabuzón. Pero la Providencia quiso que, con singular serenidad, pudiera estabilizar su aparato, cuando sólo estaba a doscientos metros.

¡Todo un hombre y todo un señor aviador!

La frase "La lucha de clases es una idea satánica."

Quien acaba de decir esto no es, por cierto, un católico. Es, nada menos, que el gran político británico Ramsay Mac Donald.

Y es una gran verdad: la lucha de clases es el fomento del odio entre los hombres, y el odio es la expresión genuina del Satán maldito que pretende ser amo y señor de la humanidad.

El episodio trágico Lo que revelan las nuevas informaciones llegadas de España sobre las atrocidades cometidas por los revolucionarios en las regiones del norte, dan abundante tema, por desgracia, para estas viñetas.

De una información epistolar que ha recibido un colega, entresacamos esto que es monstruoso y horripilante:

"Fueron enviados a Madrid más de cuarenta niños a los que, por el único delito de ser hijos de guardias civiles, y para que no volvieran a ver lo que fueron sus padres, se les vaciaron los ojos."

¡Cuesta, en realidad, frente a tanta ferocidad, tener piedad para los autores de ese inútil e inconcebible salvajismo!

Sin embargo a esos pobres niños víctimas inocentes de esos salvajes, la mejor palabra, y el mejor consejo será el que les enseñe a perdonar a quienes tan cruel dolor les causaron.

El episodio cómico Se habla en rueda de damas intelectuales de obras escritas por mujeres, y del valor de dichas obras.

Una de las contertulias, poco agraciada y con bastantes años bien disimulados, opina:

—Hoy sólo las literatas jóvenes y bonitas son las que pueden triunfar.

—Qué ocurrencia, Albertina! —interrumpe otra del corro— tu misma nos demuestras lo contrario con tus recientes triunfos.

LA FAMILIA REAL ITALIANA

Fotografía tomada en Santa Ana de Valdieri. — Atrás a la izquierda, cerca de los soberanos la Condesa Calsi de Bergolo, teniendo en sus brazos el hijo Francisco. A la derecha la princesa Mafalda D'Aria, S. M. la Reina Juana de Bulgaria, en cuyos brazos está la princesa María Luisa. En primer plano y de izquierda a derecha: María Lodovica Calvi de Bergolo, Enrique D'Aria, Mauricio D'Aria, Gino Calvi de Bergolo, S. A. R. María de Savoia, S. A. R. el príncipe Umberto de Saboia.

Notas Católicas

MADAME STEMBERGHE ENGERINCH EN RADIO JACKSON

En el Teatro Auditorio de Radio Jackson, ante una concurrencia que colmaba casi todas las localidades y donde figuraban miembros destacados en el medio católico, pronunció su conferencia anunciada esta distinguida dama que ha venido a nosotros con el fin de trasmitir la voluntad del Santo Padre sobre Acción Católica, misión que le ha sido confiada por Su Santidad y que cumple con extraordinario celo esta inteligente y preparada conferencista.

Destacó pues el rol primordial de la Radio difusión como medio de enseñanza y de unión entre dirigentes y dirigidos a favor de la causa católica, ya que alcanza distancias incalculables, que no pudieron prever ciertamente los primeros héroes del cristianismo que se dispersaron por el mundo a enseñar a las gentes la verdad evangélica.

Transcribimos algunos párrafos darán una idea del auxilio que presta a las misiones y otras actividades católicas la Radio difusión, así como el apoyo que los católicos de otros países prestan a este medio de apostolado el más eficaz quizá en el momento actual.

Dijo así:

"Yo podría contarles como el Extremo Oriente, el Japón y la China, llegan a apreciar por este medio, las formas de la cultura Occidental y revelaros que detrás del velo que separa actualmente la vida en la Rusia Soviética del sistema social del resto del mundo civilizado, un servicio de radio difusión cristiana de los países vecinos de este desgraciado país, consigue llegar a los rusos que aún son cristianos para consolarlos con palabras de fe y de paz."

.. ..

"Europa y América están unidas al alcance de la voz". Se cuenta con circuitos telefónicos sin tilos entre Holanda y las Indias Neerlandesas. El entierro del Rey de los belgas ha podido ser seguido por retrasmisión por los belgas del Congo y la voz del Santo Padre, ha sido vida, seguida y comprendida por los misioneros en el fondo del Asia y por los habitantes de Australia, lo mismo que millones de creyentes en Palermo de Buenos Aires en el magno Congreso Eucarístico."

"La Radio ha llegado a ser la intermediaria del pensamiento humano por el oído universal."

.. ..

Para nosotros los católicos, miembros vivos de una Iglesia universal, la radio tiene rasgos simpáticos.

Nos dirigimos a la radio, siguiendo el ejemplo del Santo Padre para difundir ideas divinas y esto a través del Universo. Tenemos la convicción de que la Iglesia conduce a los hombres al fin eterno y que ella es la portadora de la acción civilizadora de todos los siglos.

En la unión de la fe y de la gracia comprendemos nuestra responsabilidad frente a las fuerzas nuevas en el mundo moderno.

Bajo el punto de vista educador, la radio tiene una importancia de primer orden y los católicos deben darse cuenta y contribuir con todas sus fuerzas y con todos sus medios a utilizarla.

La Radio tiene 1.o, La influencia de una acción cuotidianamente repetida, que se absorve como el aire que se respira.

2.o, La Radio llega a un número incalculable de auditores a quienes no se podría llegar de otra manera.

3.o, Tiene una importancia excepcional en las pequeñas ciudades y en el campo qué se unen así con los medios de mayor cultura.

4.o, La Radio hace posible el contacto con el mundo entero.

De donde se desprende para nosotros católicos el deber de ejercer una gran influencia en las trasmisiones. No es necesario decir que la influencia directa por la estación católica es la mejor y es por eso que felicito a la Liga de Damas Católicas del Uruguay por haber comprendido tan bien el deber del católico en esta materia y haber ayudado a la estación católica.

Pero todavía debo atraer vuestra atención sobre un punto importante y es la cuestión financiera.

Cada emisión aún la más corta, cuesta dinero y los conciertos y las

CAMPAMENTOS CATOLICOS

Homenajes al Beato Claret

La media hora para los enfermos

Sintonice hoy C X 8 Radio Jackson, de 1 y 30 a 2, y escuchará al M. R. P. Dr. Antonio María de Montevideo, propalando la media hora semanal para los enfermos.

Sociedad de San Vicente de Paul

En Rincón del Pino

Villa del Cerro

Unión Social del Uruguay

LA JORNADA DE PROPAGANDA ESCRITA DEL 2 DE NOVIEMBRE

Una gran jornada de propaganda escrita realizará el día 2 de noviembre la Unión Social en los cementerios de la República, como lo hace todos los años.

COMITE DE PROPAGANDA

Se cita a los miembros del Comité de Propaganda para la reunión extraordinaria que se realizará hoy miércoles a la hora 21 y 15.

ADVERTENCIA IMPORTANTE

CONFIRMACIONES EN LA CATEDRAL

Se pone en conocimiento de los fieles que el día 1.o de noviembre, por razones de fuerza mayor, se suspenderán las confirmaciones que habitualmente se confieren los primeros jueves de cada mes.

POR FLORES DE AZUCENAS

JARDIN LA FLORESTA

DANTE 2324 — Automático 41835

La novena de Animas

Centro "Pablo Albera" (La Teja)

Audición por radio de la Dirección de Agronomía

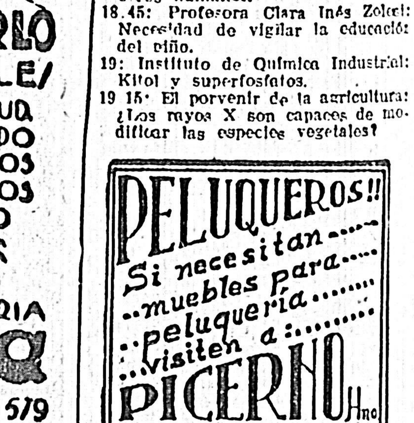

Una Entrevista Interesante Con Mme. Steenberghe-Engeringh

MANIFESTACIONES QUE FORMULA PARA NUESTRO DIARIO LA DISTINGUIDA DAMA HOLANDESA

EXTRAORDINARIA LABOR APOSTOLICA QUE HA REALIZADO

Muchas de nuestras damas han tenido oportunidad en estos días de asistir a las conferencias en madame Steenberghe-Engeringh y han podido apreciar las condiciones oratorias a la vez que los consejos sobrios y prácticos inspirados en la Fe que ha sabido trasmitirles.

Para todos los que no han podido asistir a esas conferencias, pedimos a Mme. Steenberghe-Engeringh un reportaje que fué acordado con la amabilidad y simpatía que caracterizan a esta distinguida dama holandesa, destacada personalidad del mundo católico.

. . . .

Llegamos al Hotel Cervantes, donde se hospeda Madame de Steenberghe y fuimos acogidos con la mayor cordialidad dando comienzo a nuestra conversación que reproducimos textualmente:

. . . .

—¿Desde cuándo está dedicada Vd a los trabajos de apostolado católico?

—Hace más o menos 25 años; desde que mis dos hijos varones entraron a la escuela primaria. Hoy en día son ya hombres que han formado hogares cristianos y tienen uno de ellos seis hijitos y el otro dos.

. . . .

—¿Qué cargos ha ocupado Vd. durante esos años de actividad?

—He sido miembro del Consejo de Tutela para niños que se encuentran en peligro moral. Es una obra oficial holandesa. Ocupé el cargo de vicepresidenta del Consejo de Pobres.

En 1912 fundé la Liga Católica Femenina de los Países Bajos con sus Ligas locales.

En 1918 fundé también la Federación Nacional de los Países Bajos ocupando siempre el puesto de Presidenta.

Como presidenta de esta Federación soy miembro de la Directiva de la Radio Católica Neo-Holandesa y también del Comité Gubernamental de Higiene.

Junto con nuestra Princesa Real d'Orange somos las dos únicas mujeres miembros del Comité Contra la Crisis Económica para ayudar a los desocupados. Yo fuí elegida por todas las mujeres neoholandesas para representarlas en ese Comité.

En el año 1922 el Santo Padre, Pío XI, me nombró Presidenta de la Unión Internacional de Ligas Católicas Femeninas —cargo que volvió a confiarme en 1925, en 1930 y en el corriente año— cada nombramiento dura un período de 4 años.

. . . .

—¿Qué es la Unión Internacional de Ligas Católicas Femeninas?

—Es la unión de 27.000.000 (veintisiete millones) de mujeres católicas. Tenemos sesenta Ligas afiliadas. El Uruguay está afiliado por intermedio de la Liga de Damas Católicas desde 1910 año de la fundación de la U. I. L. C. F.

Cada 4 años tenemos Congreso. Los últimos temas tratados fueron: la familia y la educación tras resoluciones y debates se rigen por las Encíclicas del Santo Padre.

El próximo Congreso será en 1938 y el programa será el estudio del tema: "La mujer católica en el mundo contemporáneo". Tenemos diez comisiones de estudios que preparan los Congresos cada una para la parte del tema que toca a sus atribuciones.

Una foto de la distinguida dama dedicada a nuestro diario

La U. I. L. C. F. publica cada dos meses una edición de 32 páginas que es su periódico internacional.

Desde 1928 estamos representadas en las Comisiones Consultivas de la Liga de las Naciones, concernientes a la Protección de la Infancia y la lucha contra la Trata de Blancas.

Cooperamos en la Conferencia del Desarme en Ginebra presentando una solicitud firmada por 40 millones de mujeres. Esta iniciativa fué tomada por nuestra Unión Internacional de Ligas Católicas Femeninas Y TIENE LA PARTICULARIDAD DE QUE EN ESA OCASION Y POR MI INTERMEDIO FUE PRONUNCIADO EL NOMBRE DE DIOS POR PRIMERA VEZ EN LA LIGA DE LAS NACIONES.

concedido el voto.

. . . .

—Díganos algo, madame, sobre la vida católica en Holanda, sobre la organización proporcional escolar, etc.

—En Holanda los católicos representamos la 1|3 parte de la población y tuvimos que luchar 100 años para obtener la repartición proporcional escolar que conseguimos colaborando juntamente con los protestantes cristianos que también la deseaban.

. . . .

—¿Cuál es la situación política de la mujer en Holanda..?

—Tenemos el voto femenino desde 1920. Las mujeres católicas no lo solicitamos pero nos fué concedido por un ministro católico en forma pasiva y activa, es decir, dándonos el derecho de ser electas y de votar.

. . . .

—¿Qué actitud asumió la mujer católica holandesa al serle concedido el voto?

—Las mujeres católicas holandesas se plegaron inmediatamente al único partido católico existente en Holanda, gozando de los mismos derechos Y DEBERES QUE LOS HOMBRES DEL PARTIDO.

Casualmente yo fuí la encargada de tratar con la directiva del Partido Católico y de conseguir esa prerrogativa.

Tuvimos mucho éxito porque a pesar de tener sólo tres meses de tiempo para hacer nuestra propaganda electoral los resultados fueron excelentes y desde esa primera votación femenina

. . . .

nuestro gobierno es cristiano.

—Sabemos que en Holanda tienen los católicos una gran radio trasmisora.

—Efectivamente, nuestra estación es una de las más potentes y modernísima en su construcción. Se llama: "Katholicke Radio Omwep K.R.O." Hemos sido escuchados hasta en Estados Unidos.

Podemos mantener esta estación gracias a que los católicos han comprendido la obligación que tienen de ayudar a su sostenimiento. Existen 120.000 que contribuyen con cinco florines por año cada uno y hay en la semana tres días de trasmisiones continuas católicas.

. . . .

—Deben de tener Vds. un diario católico?

—Sí, tenemos nuestro diario católico el "Maasbode". Tiene dos ediciones por día y es leído gracias a su interés y al sistema moderno de su organización hasta por los mismos protestantes. Este diario tiene suscriptores y se vocea y vende también por las calles. En cuanto a datos comerciales es considerado el mejor periódico.

Invito a EL BIEN PUBLICO a ponerse en correspondencia con nuestro diario y a enviar de ver en cuando alguna colaboración que tendremos gusto en publicar.

Además hay en Holanda 32 pequeños diarios regionales absolutamente católicos.

. . . .

—¿Sus impresiones en el Uruguay..?

—He tenido la impresión consoladora de ver el sentido católico que ha quedado en este país uruguayo como herencia de un pueblo que le ha dado una civilización católica... Hago votos para que resistan ustedes a la propaganda anglo-sajona que podría sacarles esa herencia.

Creo que la Acción Católica fundada en el momento tan propicio del Congreso Eucarístico, encontrará en las almas católicas del Uruguay una repercusión profunda que entusiasmará a los católicos para esta forma de apostolado tan necesaria en los tiempos actuales.

. . . .

Con estas palabras terminó nuestra entrevista. Agradecimos a Mme. de Steenberghe-Engeringh por su colaboración y nos retiramos con la sensación de llevarnos algo de la bondad y la paz que sus ojos claros y serenos trasmiten a los que la escuchan.

EN GENERAL, EL SENADO VOTO AYER EL PROYECTO DE REAJUSTE ECONOMICO

LOS DOCTORES JUDE Y MANINI RIOS HACEN OBSERVACIONES AL PROYECTO

[...] votará el proyecto con las enmiendas que anunció en la sesión anterior.

EL Dr. MANINI RIOS

El doctor Manini Ríos, que habla a continuación, dice que, tendiendo este proyecto a controlar las exportaciones, las enmiendas que se le han introducido, tanto en la Cámara como en el Senado, tienden a retacear la facultad de contralor.

Es evidente que en estos últimos tiempos, se han exportado gran cantidad de títulos de deuda para cobrar su cupones en el extranjero, pese a todas las medidas restrictivas que se han tomado.

Critica el orador la disposición contenida en el artículo 1.o del proyecto, por la que se autoriza la importación de materias alimenticias en un 10 o|o más que la establecida para el año anterior. No se ve la razón de tal medida, ya que no se ha notado para nada un déficit de materias alimenticias.

Luego, pasa a referirse al impuesto a la importación de automóviles, que la Cámara de Diputados suprimió de este proyecto.

Cree que si el Estado debe seguir una política de hierro en materia económica, el pueblo, a su vez, debe limitarse en sus gastos personales; y si no lo hace, el Estado debe imponerle normas.

Se opone luego a que se disponga de una parte de las reservas de oro amonedado del Banco de la República, extendiéndose sobre este punto en consideraciones.

A su juicio, es necesario mantener la confianza que da el encaje del oro, único medio de no desvalorizar nuestro signo monetario y establecer su estabilización.

Igual que el doctor Jude, el doctor Manini insiste en la obligación de regularizar la situación del Presupuesto de Gastos, y que una vez que se regularice, es cuando se debe entrar al estudio de las medidas propuestas por el ministro Charlone.

Termina, diciendo que votará en general el proyecto, pero con las salvedades anunciadas en la sesión anterior.

EL MINISTRO DE HACIENDA

A continuación habla el ministro de Hacienda doctor Charlone.

Empieza planteando al Senado los graves problemas de orden económico que pesan sobre el país, tales como las obligaciones hipotecarias, las deudas externas y la desocupación.

Dice luego que se va a disponer de las reservas de oro del Banco de la República para contratar un empréstito interno destinado a favorecer a los productores para que éstos puedan vender sus productos, produciendo así las divisas que necesita nuestra economía.

Hay absoluta necesidad de nivelar nuestra balanza de pagos, la balanza de cuentas, sin tener que recurrir a empréstitos externos.

ANTONIO LUSSICH

EL DOCTOR LEONIDAS MADUEÑO EN EL CLUB CATOLICO

La nota gráfica que damos hoy fué tomada el día que el doctor José Leonidas Madueño dió su interesante conferencia en el Club Católico. Esta distinguida personalidad pronunció su palabra en compañía del señor Arzobispo y de otras destacadas personas.

DE LA EXPOSICION DE LA SEÑORA GEILLE DE SAYAGUES LASSO

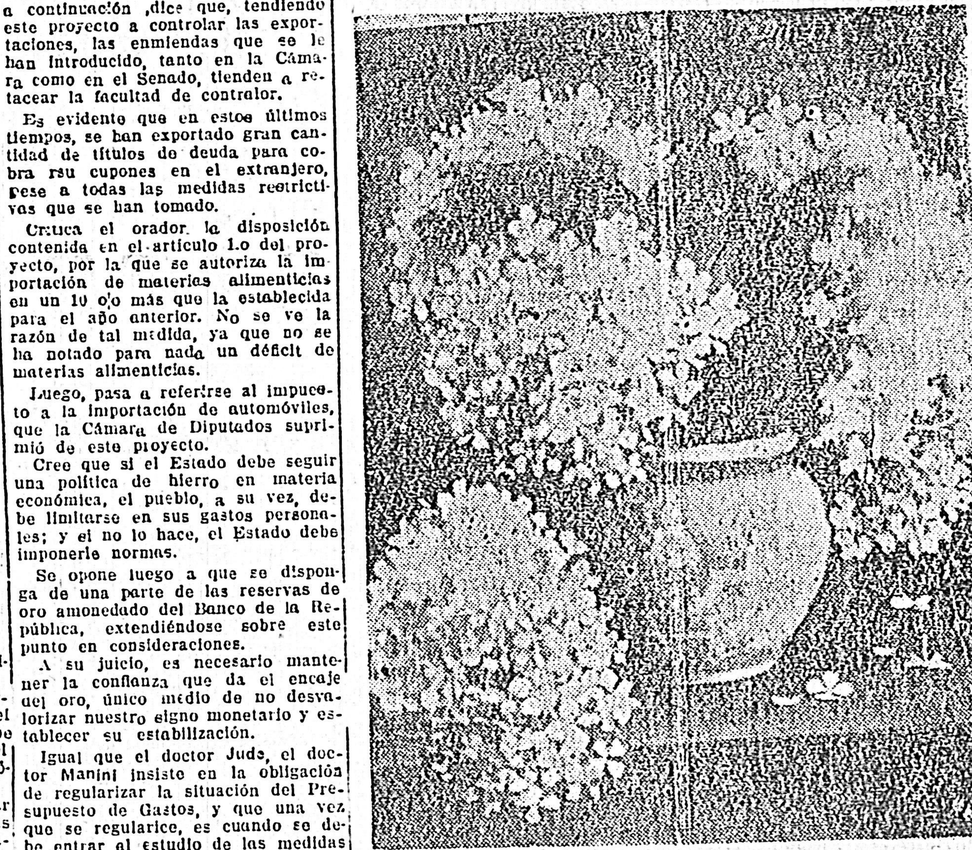

"Hortensias", una de las hermosas telas que se exponen en el "Palacio de la Música"

HOMENAJES A LOS MUERTOS EN LA GRAN GUERRA

SEMANA DEL NIÑO

CLAUSURA DE LA EXPOSICION

El Día Comercial y Rural

EN LA BOLSA

Las operaciones de ayer

LA BOLSA AL CIERRE DE AYER DESPUES DE LA 2.a RUEDA

TABLADA

BOLSA DE PARIS

VALOR DE LA PROPIEDAD

LAS VENTAS DE LANAS EN LONDRES

INTERES DEL DINERO

BOLSA DE LONDRES

BOLSA DE ROMA

CONCURSO DE GANADOS GORDOS

Local Paso de los Toros

BOLSA DE MILAN

MILAN, 30 — En la Bolsa de esta ciudad se establecieron hoy las siguientes cotizaciones:

Lanificio Canapificio Nazionale, 200.00
Lanificio Rossi, 2.960.00.
Edison, 735.00.
Italcable, 76.00.
Pirelli, 930.00.
Dell'Acqua, 125.00
Cotonificio Cantoni, 1.460.00.

455 corderos prom. 12, a 105; de P. Olaondo. 415 idem prom. 23, a 110; de J. Basagasteguy, Minas, 177 corderos prom. 21 a 110; 52 idem prom. 15, a 85 milésimos.

A J. C. Fernández: de P. Echeverría Treinta y Tres, 697 corderos promedio 22, a 105.

A H. Saravia: de O. Díaz, Treinta y Tres, 250 corderos prom. 21, a 157.

A J. M. Verdier: de J. González, Florida 253 corderos prom. 19, a 105.

A J. Risso: de J. Presa, Cerro Largo, 259 corderos prom. 18 a 100.

Total: 4.656 lanares.

FRIGORIFICO SWIFT

Novillos y bueyes

A Amespil: de J. Amespil, Florida, 37 novillos prom. 553, a 58.

A Arocena: de G. Osorio, Paysandú, 57 novillos prom. 509 a 66.

A Balparda: de S. Silva, Maldonado, 1 buey con 400 a 45.

A Arocena: de C. Arocena, Paysandú, 50 novillos prom. 402, a 102; 66 idem prom. 437, a 92.

A Vda. de Aguerre: de A. Millan, Tacuarembó, 12 bueyes prom. 533, a 48.

A Balparda: de M. Rodríguez, Rocha, 19 novillos prom. 261, a 50; 1 toro con 460, a 45.

A Palou: de B. y Suárez, Canelones, 8 bueyes prom. 425, a 48.

A Ricci: de A. González, Rocha, 1 buey prom. 420, a 50.

A Osores: de M. Trías, Minas, 5 novillo, prom. 492, a 58; 2 idem promedio 410 a 50; 31 bueyes prom. 619, a 50; 20 idem prom. 530, a 46.

A Tellechea: de O. Pascale, Paysandú, 42 novillos prom. 474, a 60.

A Bentancor: de J. Elizondo, Paysandú, 21 novillos prom. 484, a 62.

A Palou: de T. Mancuello, Canelones, 5 bueyes prom. 526, a 48.

A Osores: de S. Hernández, Minas, 1 buey con 560, a 46.

A Banco Francés: de A. Pereyra, Rocha, 2 bueyes prom. 510, a 47.

A Ponce: de N. Díaz, Treinta y Tres, 1 buey con 460, a 50; 1 toro con 600, a 50.

A Osores: de E. León, Minas, 3 bueyes prom. 633, a 50.

A Vda. de Aguerre: de Viera Hnos., Minas 8 novillos prom. 227, a 50.

A Palou: de B. y Nieves Canelones, 9 novillos prom. 328, a 50; 3 bueyes prom. 416, a 48.

A Luce: de J. A. Lawlor, Río Negro, 42 novillos prom. 496, a 74.

A Palou: de J. Reyes, Canelones, 3 bueyes prom. 570, a 49.

A Luce: de E. y Sosa, Paysandú, 17 novillos prom. 413, a 60; 1 buey con 560, a 45; 1 toro con 650, a 45; de C. Fraschini, Salto, 20 novillos prom. 454, a 61.

A Palou: de M. Borges, Canelones, 1 novillo con 640, a 51; 2 idem prom. 500, a 50; 5 bueyes prom. 698, a 48.

A Andreguette: de E. Machl, San José, 3 novillos prom. 530, a 55; 3 bueyes prom. 716, a 55; 10 idem prom. 600, a 48.

A Salvo: de S. Afonso, Canelones, 12 novillos prom. 301, a 50.

A Osores: de R. Villalba, Minas, 8 bueyes prom. 462 a 45.

A Espinel: de S. de León, Rocha, 2 novillos prom. 465, a 52; 8 bueyes promedio 477, a 47.

A Grajales: de Z. Cuevas, Florida, 1 buey con 450 a 46.

A Curto: de J. Silva, Río Negro, 60 novillos prom. 400 a 57.

A Ricci: de I. Guebert, Canelones, 11 novillos prom. 518, a 61.

A Salvo: de J. Mancuello, Minas, 6 novillos prom. 550, a 53; 4 bueyes promedio 510, a 47; de J. Costa, Durazno, 23 novillos prom. 304, a 52; 1 buey con 500, a 45.

A Amundarain: de B. Fernán, Rocha, 40 novillos prom. 500, a 62.

A Espinel: de L. S. Machado, Durazno, 33 terneros prom. 496, a 47.

A Saravia: de J. M. Llanda, Cerro Largo, 6 bueyes prom. 443, a 45; 1 toro con 410 a 45; de M. Bentancor, 43 novillos prom. 499 a 60; 2 bueyes promedio 545 a 50; 4 bueyes prom. 660, a 57; 3 toros prom. 633, a 50.

A Haro: de A. Buchell, Minas, 3 novillo prom. 466, a 60.

A Salvo: de J. y L. Salvo, Cerro Largo, 41 novillos prom. 442 a 72; 20 idem prom. 542, a 62.

A Methol: de E. Miranda, Soriano, 4 novillos prom. 400, a 55.

A Ricci: de J. Graña, Rocha, 8 novillos prom. 498, a 54; 8 idem prom. 625, a 54; 1 novillo con 290, a 40; de E. Rojas, Canelones, 9 novillos promedio 507, a 58; 2 idem prom. 500, a 58; 1 idem con 470 a 50; 6 bueyes promedio 678, a 50; 2 idem prom. 620, a 50; 1 idem con 690, a 50.

A Ponce: de M. Sebrión, Paysandú, 1 buey con 810, a 50; 4 toros prom. 612, a 45.

A Espinel: de J. S. Machado, Cerro Largo, 1 novillo con 260, a 52.

A Ricci: de F. Ortega, Tacuarembó, 40 novillos prom. 470, a 61.

A Haro: de T. Howard, Canelones, 3 bueyes prom. 580, a 52; 1 toro con 630, a 52; de C. de Abasto, Florida, 38 novillos prom. 515 a 61; de A. Perdomo, Cerro Largo, 70 idem prom. 403 a 60.

A Balparda: de E. García, Minas, 41 novillos prom. 492, a 62.

A Saravia: de J. Saravia, Cerro Largo, 40 novillos prom. 482, a 60.

A Tafernaberry: de A. de Santos, Minas, 20 novillos prom. 477, a 60; 24 idem prom. 416 a 60.

A Haro: de P. Bocela, Montevideo, 3 novillos prom. 453, a 52; 9 bueyes promedio 573, a 47.

LA EXPOSICION GANADERA DE MERCEDES

LAS COMPRAS DEL FRIGORIFICO NACIONAL

Completando la amplia información que adelantamos sobre la Feria y Exposición Ganadera de Soriano, damos a continuación el detalle de las compras efectuadas allí por el Frigorífico Nacional.

A Touron Hermanos, 1 novillo (Campeón Individual), a 0.60 el kilo. Rematadores: Koster y Mela.

A Carlos Perera, 15 novillos (Premio gran Campeón), a 0.25 el kilo. 5 novillos, completo del wagon, a $ 0.125 el kilo. Rematadores: Koster y Mela.

A Mario Barrandeguy, 12 novillos (Reservado Campeón), a 0.24 el kilo; 4 novillos completo del wagon, a 0.125 el kilo. Rematadores: Koster y Mela.

A Fermín Irigaray: 15 novillos (Premio y Mención Especial), a 0.170 el kilo; 4 novillos completo del wagon, a 0.110 el kilo. Rematador: Ponce de León y Dutra.

A Prudencio B. Lavista y Cía., 10 novillos a 0.150 el kilo. Rematadores: Koster y Mela.

A Roberto Hounie, 15 novillos a 0.20 el kilo; 4 novillos completo del wagon, a 0.120 el kilo. Rematador: Ponce de León y Dutra.

A Touron Hnos.: 11 novillos completo del wagon, a 0.115 el kilo. Rematador: Koster y Mela.

A Eduardo C. Cobhan, 12 novillos Polled Angus, a 0.22 el kilo; 8 novillos Polled Angus, completo del wagon, a 0.125 el kilo. Rematadores: Koster y Mela.

A Elhordoy y Vizcaino, 15 novillos, a 0.120 el kilo; 4 novillos completo del wagon, a 0.095 el kilo. Rematadores: Koster y Mela.

A Carlos Lavista, 12 novillos, 0.20 el kilo; 7 novillos, completo del wagon, a 0.120 el kilo. Rematadores: Koster y Mela.

A Leandro Urdangarin, 9 novillos a 0.160 el kilo; 11 novillos, completo del wagon, a 0.100 el kilo. Rematadores: Koster y Mela.

A Xivo Hnos. y Touron, 10 novillos, a 0.160 el kilo. Rematadores: Koster y Mela.

A Francisco Bartaburu, 15 novillos, a 0.140 el kilo; 3 novillos, completo del wagon, a 0.090 el kilo. Rematadores: Koster y Mela.

A Doctor Alejandro Gallinal, 10 novillos a 0.130 el kilo; 8 novillos, completo del wagon, a 0.15 el kilo. Rematador: Antonio Rubio.

A Touron Hnos., 9 novillos a 0.125 el kilo. Rematadores: Koster y Mela.

A Prudencio B. Lavista y Cía., 10 novillos a 0.150 el kilo. Rematadores: Koster y Mela.

A Salvo: de L. Salvo, Florida, 16 novillos prom. 581, a 65; 24 idem promedio 565 a 60.

A Haro: de B. Guadalupe, Minas, 5 novillos prom. 540, a 62; de J. Aldabalde, Minas, 1 buey con 600, a 50.

A Vda. de Aguerre: de T. Amundain, Florida 18 novillos prom. 500, a 57; 1 buey con 470, a 45.

A Salvo: de L. Salvo, Cerro Largo, 35 novillos prom. 489, a 58.

A Haro: de A. Bove, San José, 23 novillos prom. 470, a 92; 2 idem promedio 550, a 62; 1 toro con 490, a 45.

A Methol: de E. Lusiardo, Soriano, 19 bueyes prom. 633, a 50.

A Ponce: de J. Castaños, Paysandú, 40 novillos prom. 547, a 65.

A Amespil: de J. Amespil, Florida, 2 novillos prom. 350, a 45; 2 bueyes prom. 630, a 50.

A Verdier: de E. Quiroga, Maldonado, 10 novillos prom. 255, a 50.

A Ponce: de P. Riet, Salto, 38 novillos prom. 434, a 60.

Total: 1.502 bueyes y novillos.

Vacas

A Osores: de S. Hernández, Minas, 3 vacas prom. 433, a 50; 27 idem promedio 362 a 45; de M. Trías, 3 idem prom. 340, a 50; 1 idem con 350, a 45; de N. Brum Rocha, 19 idem prom. 317, a 45; de R. Pereyra, Minas, 89 idem prom. 330, a 45; de E. León, 3 idem prom. 326, a 50; 27 idem prom. 323, a 44 milésimos.

A Verdier: de E. Viroga, Maldonado, 7 vacas prom. 318, a 43.

A Haro: de J. Aldabalde, Minas, 28 vacas prom. 333, a 45; de R. Bossio, Montevideo, 2 idem prom. 425, a 42.

A Curto: de G. Urioste, Rocha, 22 vacas prom. 418, a 53.

A Haro: de J. Salaberry, Cerro Largo, 21 vacas prom. 436, a 55; de E. Perdomo, 8 idem prom. 392, a 48.

A Michelini: de J. y Martínez, Tacuarembó, 21 vacas prom. 404, a 53.

A Haro: de T. Howard, Canelones, 50 vacas prom. 453, a 52; 2 idem promedio 360 a 45.

A Ponce: de León: de M. y Sebrion, Paysandú 13 vacas prom. 412, a 50; 3 idem prom. 430, a 47.

A Ricci: de E. Rojas, Canelones, 2 vacas prom. 275, a 43.

A Luce: de J. J. Arteaga, Florida, 18 vacas prom. 486, a 60.

A Haro: de A. Buchell, Minas, 30 vacas prom. 353 a 52; 9 idem promedio 347, a 47.

A Saravia: de J. M. Olande, Cerro Largo, 12 vacas prom. 314, a 45.

A Osores: de S. Vizcaino, Paysandú, 41 vacas prom. 439, a 52.

A Espinel: de L. G. Machado, Durazno, 177 vacas prom. 312, a 45; 50 idem prom. 312, a 37.

A Ricci: de L. Sánchez, Florida, 14 vacas prom. 330, a 45.

A Arbiza: de S. M. Arbiza, Treinta y Tres, 65 vacas prom. 316, a 48.

A Grajales: de Z. Cuevas, Florida, 20 vacas prom. 326, a 46.

A Espinel: de S. de León, Rocha, 8 vacas prom. 317, a 45.

A Salvo: de M. Aramberry, Río Negro, 44 vacas prom. 384, a 50; de S. Afonso, Canelones, 11 idem prom. 360, a 47.

A Palou: de M. Borges, Canelones, 3 vacas prom. 386 a 45.

A Guichón: de M. Batalla, Canelones, 1 vaca con 500, a 45.

A Curto: de G. Gadea, Florida, 5 vacas prom. 366, a 48.

A Palou: de L. Reyes, Canelones, 1 vaca con 360 a 45; de B. y Nieves, Canelones, 22 idem prom. 305, a 44.

A Vda. de Aguerre: de Viera Hnos., Minas, 17 vacas prom. 293, a 45.

A Ponce: de N. Díaz Treinta y Tres, 20 vacas prom. 308, a 46.

A Bentancor: de J. Elizondo, Paysandú 11 vacas prom. 414, a 53.

A Ricci: de A. González, Rocha, 20 novillos prom. 323, a 45.

A Palou: de B. y Suárez, Canelones, 31 vacas prom. 341 a 46.

A Methol: de E. Miranda, Soriano, 18 vacas prom. 345, a 45.

A Vda. de Aguerre: de A. Mellán, Tacuarembó 3 vacas prom. 356, a 45.

A Balparda: de M. Rodríguez, Rocha, 26 idem prom. 283 a 43.

A Arocena: de C. Arocena, Paysandú, 47 vacas prom. 459 a 55.

A Tafernaberry: de N. Uría, Tacuarembó, 21 vacas prom. 403, a 52.

A Ponce: de J. Castaños, Paysandú, 65 vacas prom. 410, a 50.

A Pascual: de R. Lequerica, Minas, 22 vacas prom. 350 a 50; de M. Barreiro, Salto, 40 idem prom. 420, a 52; 2 idem prom. 420 a 40.

Total: 1.225 vacas.

Terneros

A P. Osores: de M. Trías, Minas, 5 terneros prom. 204, a 50; de R. Villalba, Rocha, 35 idem prom. 133, a 50.

A J. Verdier: de E. Viroga, Maldonado, 8 terneros prom. 132, a 50.

A P. Osores: de E. León, Minas, 6 terneros prom. 100, a 50.

A A. Guichón: de A. Ferrari, Montevideo, 3 terneros prom. 190, a 50.

A Ricci: de D. Diberio, Canelones, 12 terneros prom. 80 a 60.

A Espinel: de J. S. Machado, Cerro Largo, 111 terneros prom. 137 a 52.

A Ricci: de F. Ortega, Tacuarembó, 45 terneros prom. 51, a 175.

A Salvo: de L. Salvo, Cerro Largo, 42 terneros prom. 164, a 50.

A M. y Methol: de A. Rodríguez, Cerro Largo, 31 terneros prom. 140, a 50.

A M. Haro: de T. Howard, Canelones, 1 ternero con 290, a 50.

A Ricci: de E. Rojas, Canelones, 1 ternero con 100, a 50; 1 idem con 50, a 50; de L. Sánchez, Florida, 3 idem con 70, a 55; 2 idem con 245, a 50.

A Espinel: de J. de León, Rocha, 5 terneros prom. 184, a 50.

A Salvo: de S. Afonso, Canelones, 2 idem prom. 40 a 50.

A A. Guichón: de M. Batalla, Montevideo, 2 terneros prom. 170, a 50.

A Palou: de M. Borges, Canelones, 11 terneros prom. 165, a 50; de B. y Nieves, Canelones, 23 terneros promedio 158 a 50; de B. y Sánchez, Canelones, 1 idem prom. 40, a 50.

A Methol: de E. Miranda, Soriano, 2 terneros prom. 65, a 50.

A Vda. de Aguerre: de A. Mellan, Tacuarembó, 8 terneros prom. 165, a 50 milésimos.

Total: 269 terneros.

Corderos

A Banco Francés: de A. Deangelis, Florida, 250 corderos prom. 22, a 110.

A Zas: de C. M. Urioste, Florida, 498 corderos prom. 24, a 110.

A Michelini: de E. Monteverde, Tacuarembó, 436 corderos prom. 20, a 110; 40 idem prom. 20, a 100.

A Luce: de M. Sarries, Florida, 1043 corderos prom. 20, a 110.

A Ricci: de A. Parra, Florida, 958 corderos prom. 23, a 1110; de D. Diverio 511 corderos prom 22, a 110.

A. Haro: de I. P. Santayana, Paysandú 511 corderos prom. 22 s/u.; de J. J. Aldabalde, Minas, 262 corderos prom. 24, a 110; de M. Cardoso, Paysandú 439 corderos prom... 25, s/p.

A Osores: de C. Aparicio, Rocha, 253 corderos prom. 20, a 110; de G. Echetto, Florida, 190 corderos prom. 22 a 110; de A. Rivero, Rocha, 228 corderos prom. 20, a 110; de M. Trías, Florida, 182 corderos prom. 23 a 110; de G. Branda, 729 corderos prom. 22, a 110; de E. Fernández, Rocha, 714 corderos prom. 17 a 100; de J. Echetto, Florida, 222 corderos prom. 25, a 110.

A Salvo: de H. Errandonea, Paysandú, 820 corderos prom. 21, a 110.

A Michelini: de C. Padoja, Tacuarembó, 218 corderos prom. 22, a 105, 235 corderos prom. 20, a 105; de D. Techera 250 corderos prom. 19, a 105.

A Methol: de A. Rodríguez, Cerro Largo, 144 corderos prom. 18, a 100.

A Balparda: de A. Alonso, Paysandú, 528 corderos prom. 21, a 108.

A Luce: de C. Pizzorno, Treinta y Tres: 253 corderos prom. 20, a 110.

A Salvo: de P. Espinosa, Minas, 507 corderos prom. 21 a 110; de H. Hernández, 25 corderos prom. 24, a 110.

A E. ellechea: de A. G. de Mattos, Artigas, 540 corderos prom. 18, a 110.

A Salvo: de C. Brasesco, Paysandú, 657 corderos prom. 24, a 110; de J. Elhordoy, 664 corderos a 110 prom. 19, a 110.

A Luce: de J. J. Arteaga, Florida, 1318 corderos prom. 23, s/p.

A Ponce: de O. Almeidas, Rivera, 498 corderos prom. 20, a 110.

A Dos Santos: de A. Benítez, Cerro Largo, 299 corderos prom. 17, a 102.

A Bentancor: de S. Lizarazu, Tacuarembó, 1596 corderos prom. 19, a 110.

A Grajales: de Z. Cuevas, Florida, 242 corderos prom. 23, a 110.

Total de entrada: 17000 corderos.

LOS CAMBIOS

COTIZACIONES DE CLAUSURA

Información ofrecida por los señores De Simoni y Piaggio

CABLE

	Oficial	Dirigido
Londres	38 1/4	20 5/8
Nueva York	79.50	42.85
Francia	12.06	6.50
Amberes	3.40 1/2	1.83 1/2
Génova	9.29	5.00
España	5.92	8.13
Suiza	2.44	1.31 1/2
Alemania	1.97 1/2	1.06 1/2
Coronas Checas	19.—	
Coronas Suecas	3.10	
Holanda	1.17 1/2	0.63
Yokohama	2.76	
Río Janeiro	93250	83750
Buenos Aires	105.15	72.50

MERCADO LIBRE

Tipos telegráficos (clausura) Hora 17 y 30

Londres	12.06
Nueva York	2.42
Francia	6.27
Bélgica	1.76 3/4
Italia	4.83
España	3.02 1/2
Suiza	1.26 1/2
Alemania	1.02 1/4
Holanda	0.61
Río de Janeiro	58370
Buenos Aires	159.50

CLAUSURA DEL MERCADO Hora 17.30

LA FEDERACION LANERA INTERNACIONAL

Nos informan telegráficamente de París que el Consejo de la Dirección de la Federación Lanera Internacional se reunió en los días 23 y 24 del corriente.

La primera jornada fué reservada a los trabajos de las subcomisiones para la unificación de las condiciones de venta de lanas y la competencia japonesa y la segunda para realizar la asamblea plenaria.

Las discusiones particulares se relacionaron con la protección de créditos, nacionalidad de mercaderías y cuestiones sobre clearing sobre las cuales se recogerá la impresión de todas las organizaciones.

El comité adoptó el proyecto propuesto por el señor Schenbach, de Alemania, enmendado por el señor Schneider, de Italia, sober la unificación de las condiciones de venta de lanas por medio de transacciones internacionales.

La cuestión relativa a la competencia japonesa fué muy discutida y provocó finalmente la adopción de la siguiente resolución:

"El Consejo de la Dirección de la Federación Lanera reconociendo realizar la asamblea plenaria.

las exportaciones japonesas, sobre todo en los mercados extra europeos, recomienda a los comités nacionales de llamar la atención de sus gobiernos sobre la necesidad de aplicar el sistema de cuotas o de otras medidas de carácter defensivo contra los productos laneros japoneses.

La próxima reunión se realizará en marzo de 1935.

SOCIALES

El estreno de "Cecilia" —

Como hemos venido anunciando, el lunes próximo en función de gala se estrenará en el Estudio Auditorio la gran ópera "Cecilia", de Monseñor Refice, la cual tendrá como intérpretes a Claudia Muzzio y Víctor Damiani y será dirigida por el propio autor Monseñor Refice.

Este acontecimiento ha despertado sumo interés en nuestros círculos sociales y augura anticipado el éxito social de esta gran función de gala dado la numerosa concurrencia que asistirá compuesta por lo más distinguido de nuestra sociedad.

Como se recordará la representación de "Cecilia" en el Colón de Buenos Aires constituyó el éxito artístico más resonante de la temporada.

En la Embajada argentina —

Ayer de tarde se realizó en la sede de la Embajada Argentina, en la Avenida Agraciada, una interesante reunión con motivo de festejar el doctor Ludovico Lolzaga, encargado de negocios del país hermano, y su señora esposa María Helena Berreta Moreno, una fecha de familia.

Participaron de ella conocidas damas de nuestra sociedad, así como numerosos caballeros.

Diplomáticas —

Se efectuó en uno de nuestros principales hoteles la comida que un núcleo de pilotos del Centro Nacional de Aviación ofreció en honor del secretario de la Legación de Bolivia, señor Jorge Diez de Medina, con motivo de su regreso de la guerra del Chaco.

Cumpleaños —

Hoy cumplen años las señoras: María de la Paz, Gorlero Armas de Young, Blanca Piaggio Terra de Olivera y las señoritas Esther Berro Mayer y Raquel Boffil Munyo.

—El 6 de Noviembre la señorita María Carmen Ponce de León.

—El 8, la señora Elena Gallinal Heber de Sáenz.

—Con motivo de festejar su cumpleaños la señorita Chichí Lema ofreció un cocktail a un grupo de sus amistades.

—Festejó su día la señorita Irma Thiebaut, oportunidad por la que sus amigas pasaron a saludarla por la residencia de sus padres, a la hora del cocktail, originándose una agradable reunión.

—Ayer cumplió años la señora Sara Urán Muñoz de Arrarte Victorica, con tal motivo esa tarde se vió rodeada de sus amigas.

—Ofrecida una fiesta por el doctor Elio García Austt y su señora Lila Negri, en su residencia de la calle Ellauri, celebrando el cumpleaños de su hija Lili, constituyó ésta una nota muy lucida de la que participaron las familias de: Basabé Cat, García Aust, Alcardi Ferreira, Bidegaray Pons, Martínez Borrás, Mas de Ayala, Cáceres Olivera, Guani, Quintela, Núñez Viera, Corralejo Risso, Martínez Giorello, García Aust Pereda, Giudice Antúnez Macie, Vitale Saint Laurent, Garolini Tapié, Díaz Pereyra, Puentes Grondona, Klappenbach Chiappe, Althabe, Viscaint Althab., Netto Leites Machado, Pérez Fuentes, Belinzon Montero, Real de Azúa, Garu Saint Laurent, Martínez Gorlillo, Scandróglio Sivori, Touriz Wilkens, Cáceres Negri, Zeballos, Sessé Dufour, Mc. Conney, Yack, Bazzan, Tarlera, Larraburu, Polanco Oabuto, Ruy Montautti, Algorta, etc.

—Con motivo de festejar su cumpleaños la señorita Cary Goldaracena Paadín, la residencia de sus padres, en la calle Ellauri (Pocitos), fué centro de una lucida reunión social, estaban las siguientes señoritas: Alina Goldaracena, Elena y Mercedes Linn, Kathleen Christie, Bebs Boyd, Kathleen Piercy, Ana María Vierci Garabelli, Beba y Chela Comas, Coan Simpson, Tahvana Kent, Dorita Cranwell, Rosita Tajes Rodríguez, Pilucha Montero Portillo, Chiche Sturzenegger Folle, Betty Ellis, Betty Wintaker, Gato Montero Portillo, Dorita Arteaga y un grupo de caballeros.

La boda de hoy —

Hoy será bendecida la boda de la señorita María Antonieta Arteaga Sienra, con el señor Juan Carlos Muñoz Maza.

La ceremonia civil se efectuó, como ya lo anunciamos, en la casa del señor Oscar Arteaga en la calle Zábala, el lunes pasado, siendo testigos por parte del novio, los señores Wilfredo Aguirre y Rafael Muñoz del Campo, José Luiz Zorrilla de San Martín, y por parte de la novia los señores José Manuel Sienra y Juan Ramón Gomez Folle, y Julio Urtubey.

Hoy a la hora 16 y 30 de la tarde se efectuará la ceremonia religiosa en la Iglesia de Nuestra Señora de Lourdes y será apadrinada por el señor Oscar Arteaga, padre de la joven desposada y la señora Adela Maza de Muñoz, madre del novio.

Circulan en sociedad con tal motivo, las siguientes invitaciones:

"Oscar Arteaga y Sara Sienra de Arteaga, participan a usted el casamiento de su hija María Antonieta con el señor Juan Carlos Muñoz Maza y le invitan a presenciar la ceremonia religiosa que se realizará el 31 del corriente en la Iglesia de Nuestra Señora de Lourdes.

Montevideo, octubre de 1934".

"Juan Carlos Muñoz y Adela Mazza de Muñoz, participan a usted el casamiento de su hijo Juan Carlos...

Enlaces —

RIVIERE - IPAR

Hoy será bendecida la boda de la señorita Berta Riviere Barnier con el señor Regino J. Ipar.

En el contrato civil actuarán de testigos por parte de la novia los señores Carlos Barnier, Ingeniero Miguel Carriquiry, Luis Caubarrere, Enrique Riviére, y la señorita Sara Riviére Barnierá por parte del novio serán testigos los señores Emilio Riviére, Héctor Echevarría, Rómulo Matta, y Francisco Bereau.

La ceremonia religiosa se realizará en la Parroquia de San Bautista en Pocitos siendo apadrinada por la señora Celestina B. de Riviére madre de la novia, y por el señor Horacio Ipar hermano del novio.

MORENO RUIZ

Se realiza hoy el enlace de la señorita Luisa Moreno con el señor Francisco Jiménez. En el acto civil actuarán de testigos de parte de la novia los Señores Francisco Ruiz, Manuel Cabada y Eduardo Jiménez y de parte del novio los Señores Luis Guarnaluse, Luis Novati y Señora Sara C. de Ruiz. En la ceremonia religiosa actuarán de padrinos el Señor Angel Alberto Moreno y la Señora Josefina M. de Faggi. Ambos actos tendrán lugar de mañana y será presenciado por los familiares de los contrayentes.

El concierto de ayer en el Estudio Auditorio —

Las brillantes proporciones que le augurábamos desde estas columnas asumió el concierto de piano de la señorita Mercedes Olivera que se realizó ayer en el Estudio Auditorio.

Nuestra sociedad, interesada en el doble motivo de conocer a la singular concertista como también contribuir a la obra benéfica del Instituto de Ciegos concurrió en gran número al Sodre.

La exhibición de la película del Congreso Eucarístico

SE HALLAN EN VENTA LAS LOCALIDADES NUMERADAS EN EL REX

Reina gran interés en nuestros círculos católicos y sociales por la exhibición de la película del Congreso Eucarístico que se tomó en Buenos Aires recientemente, autorizada por las altas autoridades eclesiásticas.

En esta cinta el expectador podrá apreciar en forma elocuentísima, el desarollo del magnífico congreso, no sólo en la faz popular de sus actos sino también cuando se pronunciaban los discursos del Presidente de la República Argentina, Monseñor Pacelli, Monseñor Napal, etc., que nos llevarán a ser actores de aquella imponente ceremonia.

Mme. Steenberghe Engerinch —

Después de una breve estadía parte hoy por la noche para Europa, Mme Steenberghe Engerinch, presidenta de la Unión Internacional de Ligas Católicas Femeninas que ha permanecido entre nosotros durante una semana. En esta corta permanencia la distinguida huésped ha dado varias conferencias sobre Acción Católica, demostrando en todas y en cada uno de los diferentes temas desarrollados su gran preparación y su condición excepcional de sencillez al dictarlas al alcance por lo tanto de toda mentalidad.

En la última conferencia celebrada ayer por la mañana, la conferencista se despidió de su auditorio, agradeciendo con frases galanas la acogida cariñosa que le habían tributado las damas, uruguayas, de las cuales llevaba el más grato recuerdo y declarando que ellas habían dejado en su alma impresiones imborrables; a todos animó a trabajar en la Acción Católica y a todos recordó las obligaciones de católicas para no negar el concurso en tan magna obra. Aplausos interminables siguieron a esta simpática manifestación.

Hoy por la mañana celebrará una reunión el Consejo Superior de la Liga Patriótica del Uruguay a la cual ha sido invitada Mme Steenberghe Engerinch, pues ésta ha manifestado su vivo deseo de conocer de cerca las diferentes obras de la Liga y a sus miembros dirigentes.

También señalaremos como grandes éxitos las conferencias, una dada por radio y la otra dedicada a las Hijas de María en esta última delineó con claridad y convicción los deberes de la Hija de María y su importante rol en la sociedad.

Recibos —

Han clausurado sus recibos la señora Laurita Turturiello de Perrone y la señorita Anita Perrone Florans.

Necrologías —

GUILLERMO CARLOS HILL PALADINO

El hogar del señor Carlos Hill Hamilton y su señora esposa Susana Paladino, se ha visto conmovido con la pérdida sensible de su hijo único Guillermo Carlos, de tres años de edad.

Informada así escuetamente la noticia, ya se puede abarcar el dolor inmenso que debe reinar en estos momentos en ese hogar que ve extinguirse al hijo único, encanto de sus padres, sonrisa perenne en florecer de cada día, broto anunciador de la felicidad de un hogar en que ran todos cuidados y desvelos por el niño querido.

Es en estas circunstancias donde se valora el contenido sublime de la Fe, mediante la resignación cristiana, fervorosa de total desprendimiento que debe acatar esa decisión del Todopoderoso.

Vaya en estas horas de amargura y pena infinita la condolencia sincera de nuestra parte a los padres acongojados por tan luctuosa pérdida.

Eduardo Oteguy Gervasini —

Eduardito Oteguy Gervasini, hijo único, alegría y esperanza de un hogar cristiano, ha sido llamado por el Señor para aumentar el número de ángeles que rodean su Trono.

Se fué sonriendo, cuando apenas tenía un año de edad; antes que el pecado pudiera empañar la blancura inmaculada de su almita, santificada por el agua bautismal, presintiendo ya las delicias de otra vida mejor.

Querido niño, que en tú brevísimo paso por el mundo, sólo hallaste caricias y mimos: acércate al buen Jesús y muy suavemente pídele, por los que con tu vuelo han dejado llenos de amargura; por tus afligidos padres para que les conceda el consuelo y resignación que necesitan para soportar con fe tan dura prueba — X

La inauguración de la kermesse alemana tendrá lugar el sábado —

EN EL PALACIO DE LA CERVEZA

Verdadero entusiasmo ha despertado en nuestros círculos sociales, la inauguración de la Gran Kermesse Alemana, que a beneficio del Colegio Alemán tendrá lugar el próximo sábado, continuando el domingo para clausurarse ese día. Esta fiesta a la que está reservada un brillante éxito tendrá por marco el Palacio de la Cerveza, que será verdaderamente transformado por sus vistosas y llamativas decoraciones de que serán revestidos los numerosos kioskos que se han dispuesto.

La Fiesta Alemana, se le ha designado a esta fiesta, y ella será la reproducción exacta en todos sus aspectos de las clásicas ferias alemanas, habiéndose ultimado hasta los menores detalles a fin de que ella resulte así.

Los kioskos serán atendidos por conocidas damas y niñas de la colectividad alemana y de nuestra sociedad, las que vestirán trajes de las distintas regiones de ese país.

Los jueves del Cine París —

"La Moral en Acción" es verdaderamente el título que cuadra a los espectáculos que hace dos meses viene presentando el Cine París en sus matinées infantiles.

La paciente perseverancia de la Comisión de Señoras que selecciona cintas de alto valor moral, combinando así un perfecto programa, hace de las matinées de este cine, un espectáculo único y que sería de desear continuara siempre para bien de nuestros niños.

La Comisión organizadora de estos espectáculos, se hace un deber en agradecer al propietario del cine París, señor Del Cerro, el destinterés y generosidad con que ha contribuído al doble valor de esta obra.

La cesión de esta elegante sala para la acción moralizadora y el generoso donativo para la niñez desvalida. — Luisa Alfaro de Zaffaroni.

Asociación Coral —

Hoy de tarde a las 6 y 30 p. m. en los salones de la institución Juan C. Gómez 1319, la señorita Juliette Ruy, soprano que ocupa en nuestro ambiente artístico un lugar destacado por sus dotes vocales, ofrecerá un recital que promete alcanzar un señalado éxito. Regirá el siguiente programa:

Primera parte

Lully. — Air de Venus.

Schumann. — Les veiux et tristes reves. Un homme aime une femme, Le noyer, D'un cygne les feéries.

Segunda parte

Fauré. — Au bord de l'eau. Après un reve.

Debussy. — Beau soir, Cheveaux de bois, Noel des enfants qui n'ont pas de maison

Canto: señorita Juliette Ruy; piano: señorita Elisa Etcheoopar.

Una novedad —

Son las almendras bañadas en chocolate que ofrece "La Casa del Regalo" Soriano 1068, entre Río Negro y Paraguay.

Enfermos —

Se encuentra mejor el niño Nelson Arredondo Palleja.

—Mejor la señora Chicha Martínez Vigil de Carballa.

—Se encuentra mejor la señora María Elena Pérez Butler de Irureta Goyena.

—Muy mejorada la joven señora Renée Borsani de Negri y su hijita Stella Maris.

—Fué sometida a una intervención quirúrgica en el Sanatorio Italiano la señorita Matilde Machado Hamilton. Su estado es muy satisfactorio.

Agradecimientos —

Los deudos de Micaela Lizuain, agradecen las condolencias recibidas con motivo de su reciente duelo.

Viajeros —

Regresaron de Buenos Aires las señoritas Margot Durán Rubio, Esperanza Durán Rubio, Hortensia Vilaró Rubio

—También la señorita Esther Muñoz Ximénez y la señora M. C. Muñoz de Casal.

—El 17 del próximo mes se embarcará para Europa la señora María del Carmen Paadín de Goldaracena, acompañada de su señorita hija Alina Goldaracena

—Regresaron de Buenos Aires las señoras María Josefina Fariña Reyes de Anvitarte e Isabel Fariña Reyes de Reyes. Con ellas las señoritas Esperanza, Elvira y Julieta Fariña Reyes, Olga Anavitarte Fariña y Zelmira Reyes.

Teatro Música

EL CONCIERTO DE HOY

La pianista Esther Bizzozero en el "Conservatorio Chopín"

Esta tarde a las 1 8y 30 horas se realizará en el Conservatorio Chopin el concierto de la pianista compatriota Esther Bizzozero.

Las cualidades de la ya reconocida ejecutante y el programa, fruto de una [illegible] prometen constituir un verdadero suceso.

He aquí el programa:

I—Bach-Busoni: Preludio y fuga en mi bemol mayor.

II—Palmgren: Berceuse. Nuit de mai. Erik Satie: Veritables preludes flasques (pour un chien): Severe reprimande. Seul a la maison. On joue. Poulenc: Trois mouvements perpetuel. Debussy: Pagodes. Danse sacrée. Danse profane. Liszt: Les jeux d'eaux a la Villa d'Este.

III—Balakirew: Islamey. Fantasía oriental.

UN EXITO DE RISA EN SOLIS

Bonafé repone "El orgullo de Albacete"

En la velada, la compañía española de comedias cómicas que con sostenido éxito desarrolla sus actividades en Solís, repondrá el juguete cómico de Antonio Paso y Joaquín Abati, "El orgullo de Albacete" pieza de gracia abundante, que la oportunidad a la compañía que sco ocupa al cumplimiento de una labor de mérito, donde se destaca el actor Juan Bonafé.

La reposición de esta noche, que fuera estrenada en el teatro Comedia de Madrid por el mismo conjunto que hoy la realiza en nuestra primera sala de espectáculose, es, en el teatro festivo hispano, una de las producciones más divertidas y mejor realizadas.

El espectáculo se iniciará a las 22 horas.

El viernes se estrenará "La chascarrillera" de la que nos ocuparemos más extensamente en oportunidad.

"DOÑA JUANA TENORIO"

Mañana la conoceremos en el Estudio Auditorio

Mañana jueves primero, hace su rentree en el prestigioso escenario del Estudio Auditorio, la compañía Becco - Lacanau, quien convenientemente reforzada con valiosos elementos contratados de exprofeso estrenarán la farsa escénica en tres actos y en verso, "Doña Juana Tenorio" debida a la pluma de un periodista montevideano que se oculta bajo el seudónimo de Gabino Sarrasqueta y que es una parodia de la antigua pieza del autor Zorrilla.

PROXIMO DEBUT DE PAULINA SIGERMAN

El miércoles de la semana entrante se presentará en el 18 de Julio, para realizar una temporada de quince funciones la compañía de comedia de Paulina Singerman, que acaba de realizar otra fructífera temporada en Buenos Aires, en el curso de la cual sólo montara cinco obras, en base a las cuales se desarrollará su nueva actuación.

La elegida para el "debut" es "Yo no sé decir que no", de Pedro E. Pico.

En su interpretación colaborarán con la Singerman, el galán Santiago Arrieta, figura de popularidad en Montevideo; el actor cómico José Olarra, a quien vimos el año pasado; Consuelo Abad y la joven actriz Irma Córdoba, que este año ha realizado algunos trabajos muy estimados por la prensa argentina.

EN LA ASOCIACION CORAL "PALESTRINA"

La audición de hoy

Hoy se llevará a cabo en la Asociación Coral "Palestrina" una audición de canto y piano a cargo de las señoritas Adelaida Ramírez, Celia Clarelli y de la señora Luisa Ramírez de Pacheco.

LA AUDICION DE MARIA IRENE BONAFOZ

En el Franz Liszt

En el liceo musical "Franz Liszt" se realiza hoy el anunciado concierto de la señorita María Irene Bonafoz, cumpliendo el siguiente programa:

Primera parte. — Scarlatti: Fuga, Pastoral y Capricho. Beethoven: Sonata op. 31 No. 3. Allegro, Scherzo, Menuetto, Presto. Chopin: Balada en La bemol.

Segunda parte — Falla: Danza del fuego. Liadow: Una Tabatière a Musique. Debussy: Clair de Lune. Paganini-Liszt: Tema con variaciones. Liszt: Rapsodia húngara N.o 3.

CAMILA QUIROGA TRIUNFA EN LOS TEATROS ARGENTINOS

Noticias relacionadas con las actividades que en La Plata cumple el conjunto prestigiado por la acteriz Camila Quiroga, señalan el éxito con que se desarrolla esa actuación, reeditando, en tal forma, el buen éxito que la compañía logró en Buenos Aires.

Después de su temporada de La Plata, la señora Quiroga se presentará en otras plazas teatrales argentinas, en breves actuaciones, para estar a mediados del mes próximo Noviembre, en Montevideo, dispuesta a cumplir en Solís una interesante temporada, dándonos a conocer, entre otras obras, las de don Jacinto Benavente, "Ni al amor ni al mar" y "Pan comido en la mano", que le fueron confiadas para su difusión en América por el ilustre dramaturgo.

UN NUEVO FILM DE AMBIENTE ARGENTINO

Un cronista argentino comenta así la noticia de una nueva película de ambiente argentino:

"Se acuerdan?... No hace una semana dimos el grito de alarma ante la noticia de que, en Hollywood, la R. K. O. prepara una película llamada: "Adiós, Argentina"... ¡Las cosas raras que nos iban a atribuir a los argentinos en esa película!

¡No lo hubiéramos dicho!... Apenas han pasado unos días y hay nuevas noticias que confirman nuestros temores... ¡Y cómo!... Ahora la cosa es pavorosa... La peliculita ya no se llamará "Adiós, Argentina", sino "El gaucho salvaje"!...

Si se tiene en cuenta que para los de Hollywood, (y de muchas otras partes...) la Argentina es una inmensa pampa habitada por gauchos, y hasta por indios, el titulito ese ya es como un botón de muestra... ¡Habrá que ver ahora lo que queda debajo del título!...

ARATA REPITE HOY EN VERMOUTH "TODO SEA PARA BIEN"

La función vespertina de hoy en el 18 de Julio estará constituida, a pedido de un crecido sector de público, por la última representación de la comedia en tres actos de Pirandello "Tutto per bene" que en la versión española de Edmundo Bulbburg nos diera a conocer la breve temporada que realiza en dicha sala y que terminará con los espectáculos del mar-es próximo.

Hace muy pocos días, al ser estrenada dicha obra, tuvimos oportunidad de destacar la creación realmente excepcional que en el papel de Martin Lori realiza el primer actor del 18 de Julio, secundado muy eficazmente por Luisita Vehil y Orestes Soriani en los papeles de mayor responsabilidad y por Felisa Mary y Eduardo González.

Ese pedido del público ratifica la impresión inmejorable recibida de este espectáculo que por última vez en la temporada se ofrecerá esta tarde en el 18 de Julio.

Arata se beneficia con "El otro", de Unamuno

Ha quedado resuelto que en la función en honor de Arata, a realizarse el lunes próximo, se estrene el misterio escénico en tres actos y epílogo, original del famoso escritor español Miguel de Unamuno; "El otro" cuyo montaje e interpretación dirigió en Buenos Aires Lola Membrives, integrando así un tríptico de grandes nombres en un mismo espectáculo.

Probablemente al día siguiente, en la función de despedida de la compañía, se ofrezcan, también en única representación, tres piezas cortas de Pirandello "El hombre de la flor en el labio", "Limones de Sicilia" y "El gorro de cascabeles" que como se sabe es una de las grandes creaciones de Arata.

PROGRAMAS DE TEATRO

Esta sección es meramente informativa y sus anuncios no significa aceptación ni mucho menos aprobación de las obras anunciadas.

SOLIS. — Compañía española de comedias, Juan Bonafé. — A las 22: "El orgullo de Albacete".

18 DE JULIO. — Compañía de comedias, Luis Arata. — A las 18.30: "Todo sea para bien". — A las 22: "A Famiggla de Luigin".

CALIFICACION MORAL DE ESPECTACULOS

CINES

Buenas

"LOCURAS DE SHANGHAI" y "S. O. S. ICEBERG" "PADDY" "ANA, LA DEL REMOLCADOR" "LA MONJITA" "EMMA" "LA CASA DE LOS ROTHSCHILD" "CARGAMENTO SALVAJE" "LOCURAS DE SHANGHAI" "LA CIUDAD DE CARTON" "EL HIJO QUE VUELVE" "EL MUNDO CAMBIA"

Pasables con reparos

"GRANADEROS DEL AMOR" "LA LUNA DE TRES PICOS" "EL CRIMEN DE LA CALLE MORGUE" "EL CASO MAYOR DE CHANG" "EL RASTRO INVISIBLE" "VOLTAIRE" "BAROUD" "TARZAN Y SU COMPAÑERA" "YO SOY SUSANA" "EL ULTIMO LLAMADO" "CAMBIO DE CORAZONES"

Escabrosas

"CASA INTERNACIONAL" "MI DEBILIDAD" "UNA SOMBRA QUE PASA" "UN RINCON DEL PARAISO" "UN IDILIO EN EL CAIRO" "COPETIN MUSICAL" "EL CAUTIVO DEL DESEO" "COMO TU ME DESEAS" "BOLERO" "LOS ESCANDALOS DE GEORGE WHITE" "NO SE LO DIGA A MAMA" "YO HE SIDO ESPIA" "REUNION" "CUESTA ABAJO" "MUJERES EN SU VIDA" "LA VUELTA DEL CABALLERO AUDAZ" "AMANTE IMPROVISADO" "EL BOXEADOR Y LA DAMA" "HIJASTRO" "CASADA POR AZAR" "LAGRIMAS DE HOMBRE" "CANCION DE ORIENTE" "CAPRICHO IMPERIAL" "AME A UNA MUJER" "VIVAMOS HOY" "EL SECRETO DE MADAME BLANCHE" "PARECE QUE FUE AYER" "UN AMOR EN CADA PUERTO" "SOLA CON SU AMOR" "LOS AMORES DE CELLINI" "MALA Y PERO SUYO" "DONDE LOS PECADORES SE ENCUENTRAN" "DESLICES" "SEAMOS SALVAJES" "LA PASION DE VERGIE WINTERS"

Otras calificaciones

"POR SENDAS DISTINTAS" Aún cuando es sentido íntimo y general es BUENA contiene momentos muy objetables en cuanto a la vida privada de un tahur.

"SIEMPRE EN MI CORAZON" el suicidio final de la protagonista es la única razón para calificarla como [illegible]

"PROSPERIDAD". — Este film está en el mismo caso del anterior.

Una primicia de Carlos Alberto Silva, "El discípulo de Napoleón"

Arata nos ofrecerá mañana otra primicia, es'a vez para el público de Buenos Aires: la farsa cómica de Carlos Alberto Silva "El discípulo de Napoleón". Esta obra, que formaba parte del repertorio para la temporada de este año, no pudo ser estrenada en la ciudad vecina debido al adelanto que sufrió el término de la actuación de Arata en el San Martín. Sólo se representaciones contó ante el público de Rosario, en las funciones de despedida, y ellas bastaron para señalar sus méritos y posibilidades de éxito.

AYER EN EL SODRE

Se realizó el concierto de Mercedes Olivera

Bajo el signo simpático de un fin de beneficencia realizóse ayer en el Sodre la audición de piano de Mercedes Olivera.

Su juego técnico es límpido y su musicalidad aunque no muy potente se desenvuelve en un plano de prometedora serenidad.

Las "Variaciones y fuga sobr un tema de Haendel" de Brahms, acusaron el punto más elevado del programa.

Los "Juegos de agua de la Villa D'Este", una de las obras más puras del genio turbulento de Lizst, fueron expresados en bellas sonoridades.

El resto del programa — Chopin, Stravinky, Debussy y Albeniz — ocupó en un término de total discreción.

Fuera de cartel vertió en estilo cuidado un "Estudio" de Chopin y los "Juegos de Agua" de Ravel.

La audición de ayer sin llegar a una consagración definitiva para la ejecutante constiuyó una demostración sincera de una promesa para nuestra actividad musical.

AYER EN EL ARIEL

"Hijastro", otro fracaso más

ACTORES: J. Coogen, Conrad Nagel, Lewis Stone, Lois Wilson.

MORAL: Mala.

Será preciso antes de extendernos en esta breve crónica, significar el por qué de esta calificación, tema de escándalo para fariseos o ignorantes.

Estos fabricantes de la pornografía al por mayor, que son por regla general los grandes cineastas, suelen hacer dos cosas. A veces en una cinta que sustenta una tesis buena y saludable, la convierten en inaceptable o por lo menos en inconveniente, a raíz de las escenas sensuales y escandalosas que le insertan. Otras veces, en una cinta de proceso impecable, salen de una forma abierta y solapara defendiendo principios malos.

La cinta de que nos ocupamos fué precedida de una propaganda moralizadora. "Va contra el divorcio", se nos dijo. Y comenzamos a desconfiar. El cinematógrafo como todo arte verdadero, no puede tener como finalidad primaria y esencial: moralizar. La moralización es una consecuencia lógica de la belleza y del arte en sí, que en manera alguna pueden unoirse con lo inmoral.

Quiso "El Hijastro" ser una crítica duar ytierna al mismo tiempo de los males que acarrea a los mismos esposos y luego a la sociedad misma la disolución del vínculo matrimonial. Y no lo consigue. Comenzó bien y finalizó con la casi totalidad de los finales yanquis, reñiendo con principios de lógica artística y de moral.

REGISTRO CIVIL

MATRIMONIOS

Se han presentado solicitando contraer enlace las siguientes personas:

Joao Baptista Cardamone, 30 años, soltero, comercio, brasileño, con Isaltina Da Rocha, 30 años, soltera, brasileña.

Eduardo Gómez Recoba, 27 años, soltero comercio, oriental, con Gregoira Irma Quinteros, 18 años, soltera, oriental.

Luis María Kaestner, 24 años, soltero, jornalero, oriental, con Amparo Estela Pertusa, 19 años, soltera, oriental.

Isidro Casal, 26 años, soltero, comercio, oriental con Esther Catalina Mastall, 20 años, soltera, oriental.

Ludovico Blumtritt, 55 años divorciado, comercio, polaco, con Germa Bertuzzi, 35 años soltera, italiana.

Antonio Goday Vignoli, 27 años, soltero, industrial, oriental, con Amanda Piñeiro, 24 años soltera, oriental.

José Iglesias Pampillón, 38 años, soltero, comercio, español, con Juana Domínguez Durán, 30 años, soltera, española.

Tiglioni Alonso, 32 años, soltero, médico, oriental, con Elena Ema Barriere, 25 años, soltera, oriental.

José Singer, 27 años, soltero, agricultor, húngaro, con Clare Aronovici, 26 años, soltera, rumana.

Santos Riera, 37 años, soltero, empleado, oriental, con Luisa angreda, 30 años, soltera, oriental.

ACLARE SU CABELLO

METODO DE 3 DIAS

Es indiscutible que el color claro dorado o rubio del cabello favorece mucho más a toda mujer. Usando la manzanilla Verum en casa durante tres días como una loción se obtendrá con toda seguridad el color claro deseado. Después basta aplicarlo una vez por semana.

Defunciones registradas en el día 30 de Octubre de 1934

Alejandro Chiaro, oriental, 41 años, soltero, Ciudadela 1422.

Dominga Mazzara de Restuccia, italiana, 73 años casada, Pablo de María 1476.

Petrona Cabrera se ignora, 64 años, soltera, Perna, 2981.

María E. Sosa, oriental, 16 meses, Neyra 3782.

Felicia Rodríguez de Ferreira, oriental, 56 años, casada Inca 1984.

Rodolfo Heber González, oriental, 26 meses, 8 de Octubre 3926.

Filomena Ossana oriental, 50 años, soltera, H. P. Rossell.

Carlos Alberto Benítez, oriental, 3 meses, R. Dominicana 3015.

Basilio Ramón Montenegro Maldonado, oriental, 80 años, casado, H. Pasteur.

PROGRAMAS DE CINE

Esta sección es meramente informativa, y sus anuncios no significan aceptación de las obras anunciadas.

REX THEATRE. — Matinée: 1.a Cuidado con las curvas; 2.a La pasión de Vergie Winters. — Noche: 1.a Cuidado con las curvas; 2.a La pasión de Vergie Winters.

CINE TEATRO ARIEL. — Matinée: 1.a La juventud triunfante; 2.a El hijastro. — Noche: 1.a La juventud triunfante; 2.a El hijastro.

TEATRO ARTIGAS. — Matinée: 1.a Reunión; 2.a Vuelo nocturno. — Noche: 1.a Reunión; 2.a Vuelo nocturno.

REX POCITOS. — 1.a Marineros en tierra; 2.a El mundo cambia.

COLONIAL. — Matinée: 1.a Siempre en mi corazón; 2.a Marineros en tierra. — Noche: 1.a Siempre en mi corazón; 2.a Marineros en tierra.

GRAND SPLENDID THEATRE. — Matinée: 1.a Canción de cuna; 2.a Seamos salvajes. — Noche: 1.a Canción de cuna; 2.a Seamos salvajes.

CERVANTES. — Matinée: 1.a El precio de una mujer; 2.a Lecho de rosas; 3.a [illegible]. — Noche: 1.a [illegible]; 2.a Lecho de rosas.

AVENIDA CONCERT. — Matinée: 1.a Amarga victoria; 2.a Cargamento salvaje; 2.a Lecho de rosas. — Noche: 1.a Cargamento salvaje; 2.a Lecho de rosas.

PARIS. — Matinée: 1.a Lejos de Broadway; 2.a Deslices. — Noche: 1.a Cómicas; 2.a Dibujos sonoros; 3.a Como tú me deseas.

URUGUAYO. — 1.a Locuras de Shangai; 2.a Yo soy Susana.

APOLO. — 1.a Si yo fuera libre; 2.a Volando hacia Río.

METROPOL. — 1.a Los amores de Cellini; 2.a Nacida para el mal.

ALCAZAR. — 1.a Cuento nocturno; 2.a La juventud manda.

GLUCKSMANN PALACE. — 1.a Volando hacia Río; 2.a El rugido del dragón.

DEFENSA. — 1.a Murallas de oro; 2.a Paddy el diablo con polleras.

SPLENDID THEATRE. — 1.a Sola con su amor; 2.a Bolero.

LUX. — 1.a Lágrimas de hombre; 2.a La casa de los Rothschild.

AMERICAN. — 1.a Una sombra que pasa; 2.a La luna de tres picos.

PETIT REX. — 1.a Yo he sido espía; 2.a Baroud o Un amor en Marruecos.

CENTENARIO. — 1.a La luna de tres picos; 2.a Una sombra que pasa.

STELLA D'ITALIA. — Matinée: 1.a Susana Lenox; 2.a El gigoló; 3.a Un idilio en el Cairo. — Noche: 1.a El gigoló; 2.a Un idilio en el Cairo.

21 DE SETIEMBRE. — 1.a Capricho imperial.

CONTINENTAL. — Matinée: 1.a Madame Butterfly; 2.a Cuesta abajo. — Noche: 1.a Madame Butterfly; 2.a Cuesta abajo.

ASTRAL. — 1.a La novia desaparecida; 2.a Desfile de candilejas.

AVENIDA. — 1.a Madres del mundo; 2.a Tarzán y su compañera.

ATENEO. — 1.a El pobre Nereo; 2.a Vampiresas de 1933.

ARTIGAS.—1.a El derecho de amar; 2.a Si yo tuviera un millón.

BROADWAY. — 1.a Tierra de pasión; 2.a Tarzán y su compañera.

BUCKINGHAM. — 1.a El marido de la amazona; 2.a Remo Satán.

CONSTITUCION. — 1.a Hermanitos del diablo; 2.a Hijos del desierto.

CHIC SALON. — 1.a La cita; 2.a La buenaventura.

COLISEO FLORIDA. — 1.a Los seis misteriosos; 2.a El campeón.

ELECTRIC. — 1.a Aunque no me quieras; 2.a Wonder Bar.

EDISON. — 1.a Dinero sangriento; 2.a Lágrimas de hombre.

EMPIRE. — 1.a Rosa de medianoche; 2.a Ana la del remolcador.

ITALIA. — 1.a Sherlock Holmes; 2.a El último varón sobre la tierra.

LAS DELICIAS. — 1.a Damas entre rejas; 2.a Voltaire.

LATINO. — 1.a El ladrón galante; 2.a Volando hacia Río.

MODERNO. — 1.a Cómicas; 2.a Emma.

ORO. — La Pimienta más pimienta; 2.a Vida amorosa.

OLIMPIA. — 1.a Llamas de juventud; 2.a Su Majestad el Yanqui; 3.a A la sombra de los muelles.

Los Sucesos Policiales

Abraham Kaplan fué detenido en Río de Janeiro

HABIA DEFRAUDADO A LA IUYAMTORG EN UNOS CIENTO SETENTA MIL PESOS

CONFIRMACION DE UNA PRIMICIA NUESTRA

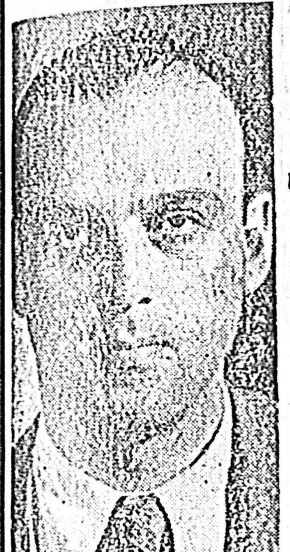

Abraham Kaplan que cayó en poder de la policía de Río Janeiro

Recordarán los lectores que en nuestra edición del 23 de agosto pasado, informamos con carácter de primicia absoluta que la conocida entidad comercial establecida en Montevideo, S. A. U. Iuyamtorg, había sido defraudada por su cobrador que lo era Abraham Kaplan.

UNA SINTESIS DE LO ACAECIDO —

Kaplan que es lituano, casado, de 35 años de edad, al llegar a nuestro país empezó a trabajar como mozo en una casa de pensión. Al instalar los escritorios la Iuyamtorg en Montevideo, el lituano encontró allí empleo y como es una persona instruída e inteligente al poco tiempo ganó la confianza de sus superiores, encomendándosele la tarea de cobrar las cuentas de más importancia en plaza y a la vez, hacer las tramitaciones y negociaciones bancarias.

El 5 de Agosto, Kaplan pidió para ausentarse para Buenos Aires por asuntos particulares, lo que le fué concedido. Pasada la licencia, como no diera señales de vida, los superiores de la Iuyamtorg, dispusieron una investigación en las cuentas que tenía a su cobro el lituano. Llegó entonces a comprobar que varias cuentas que aparecían como deudoras, habían sido satisfechas y se precisó en los primeros momentos de 70.000 pesos, lo apropiado indebidamente.

Revisaciones posteriores, pusieron de manifiesto que dicha suma era mucho mayor y se habló de $ 170.000, como lo manifestamos nosotros, también en carácter de primicia en nuestro número del 29 de agosto pasado.

INTERVIENE LA POLICIA —

Al tener conocimiento la Policía de Investigaciones, telegráficamente se puso en comunicación con la policía bonaerense, recomendándole la captura del aprovechado empleado.

OTRA PRIMICIA DE "EL BIEN PUBLICO" —

Kaplán en el Brasil

Por diversos conductos llegó a nuestro conocimiento que Kaplan de la Argentina se había dirigido por el litoral hacia el Brasil y así lo hicimos público el 29 de agosto. La policía carioca, en conocimiento de ello, por haber sido avisada por nuestra policía, le siguió la pista hasta dar con el sujeto.

AYER FUE DETENIDO EN RIO JANEIRO —

En efecto, un despacho telegráfico del Jefe de Policía de Río de Janeiro, dirigido al Jefe de la Policía de Investigaciones de la capital, señor José P. Casas, da cuenta que Kaplan fué ayer detenido en la gran ciudad norteña. El despacho no agrega mayores detalles, ignorándose por lo consiguiente si se le ha encontrado dinero en su poder. Falta resolver ahora, si a Kaplan lo traerá a Montevideo la policía norteña o si irá en su busca alguno de nuestros sabuesos.

TODAVIA HAY INGENUOS QUE CREEN EN LAS MAQUINAS DE HACER DINERO

LE SACARON TREINTA PESOS Y AL VER QUE LA MAQUINA NO FUNCIONABA SE FUE A QUEJAR A LA POLICIA

Verdaderamente quedan todavía algunos "giles" sueltos. Eso de creerse que hay máquinas de fabricar billetes de bancos y que dicho instrumento se puede adquirir por unos cuantos pesos locos, es cosa que merece destacar. Ahí va la información respectiva:

Ante el Encargado de la Sección Delitos contra la Propiedad de la Policía de Investigaciones, se presentó el señor Vicente Pietropinto, domiciliado en la calle Isla de Flores N.o 989, denunciando que un sujeto llamado Giacomo Quilichini, cuyo domicilio ignora, le había solicitado la cantidad de $ 70.00 en garantía de la cual le entregaba "un aparato de fabricar billetes de banco" expresándole que en su interior había una suma mayor que la solicitada, pero como en ese momento no tenía los trescientos pesos, le entregó $ 40.00, reteniendo el aparato.

Expresó a la vez el denunciante, que como Quilichini no le devolviera el dinero prestado, trató de retirar del interior del aparato mencionado, los cuarenta pesos que le diera al causante, constatando que no había dinero alguno.

Los empleados a quienes se encomendara el esclarecimiento del delito mencionado, luego de comprobar que el prenombrado Quilichini se hospedaba en el hotel "Concordia", lo detuvieron en la calle Río Branco, conduciéndolo a las Oficinas de Investigaciones.

Ya en esa Oficina e interrogado, negó en principio ser el autor del delito mencionado, pero puesto en presencia del damnificado éste lo reconoció sin dilaciones, por lo que Quilichini optó por confesar su acción.

El señor Juez de Instrucción de 3er Turno dispuso la remisión del causante a la Cárcel Central a su disposición.

AL PRETENDER SOFOCAR UN PRINCIPIO DE INCENDIO RESULTO CON QUEMADURAS UNA LIMPIADORA

En el interior del café Capitol, existente en las calles Piedras e Ituzaingó, propiedad de Samuel Bienesto, se encontraban haciendo limpieza en dicho local, Bárbara Medtera y y Eva Balá, húngara, casada, de 56 años, domiciliada en la calle Maciel N.o 1309, en cuyas circunstancias, debido a que se encontraban unos manteles cerca del calentador que se hallaba prendido, originóse por tal causa un principio de incendio. Intentando la nombrada Balá sofocar el fuego, causa por la cual sufrió quemaduras en el brazo izquierdo, siendo curada por la Asistencia Pública pasando luego a su ya expresado domicilio.

El fuego fué sofocado por personal de dicho local, avaluándose las pérdidas en la suma de $ 150.

¿PERDIO USTED ALGO?

En la División Asuntos Legales de la Jefatura de Policía, se encuentra a disposición de quien justifique ser su dueño, los siguientes objetos hallados en la vía pública: un carnet de identidad a nombre de Santo Marra Benvenuto; un carnet de identidad y libreta de chofer a nombre de Emilio Prerachic y una libreta de chofer a nombre de Adolfo Portagaray.

AYER FALLECIO JUAN RINALDI

En el Hospital Pasteur falleció ayer Juan Rinaldi, que fuera herido de bala por Juan J. Luffiego, en circunstancias que ya informamos en nuestro número del lunes de la semana en curso.

CON UN NUMERO DE LOTERIA ADULTERADO LE QUERIAN HACER CREER QUE TENIAN EL PREMIO MAYOR DE $ 120.000

El candidato, como desconfió, dió aviso a la Policía de Investigaciones — Los cuenteros cayeron como "angelitos"

En mérito a la denuncia formulada por el señor José Fatas, domiciliado en la calle Estivao N.o 1975, de que dos individuos para él desconocidos, le había propuesto en circunstancias que se encontraba estacionado en el costado Sud de la Plaza Independencia, hacerle entrega de un décimo de la Lotería del Hospital de Caridad, sorteada el día 13 del corriente, señalado con el número 03267, el que aparecía premiado en un extracto que le exhibieron con el premio mayor de $ 120.000, debiendo éste por su parte entregarles la suma de $ 3.000 como garantía, el Jefe de la Sección Delitos contra la Propiedad de la Policía de Investigaciones, designó a dos empleados a sus órdenes, para que establecieran una vigilancia en el cruce de las calles Agraciada y Aurora, lugar que concertaron los desconocidos para efectuar la entrega.

Los funcionarios comisionados, luego de observar la presencia de Fatas, constataron que también concurrían los LL. CC. Antonio Mayans y Antonio Fojo Mel, los que luego de conversar breves instantes con el denunciante, le hicieron entrega del citado décimo de lotería, esperando la entrega de la suma convenida, en cuyo momento los policías nombrados procedieron a su detención, conduciéndolos a las Oficinas de la calle Colonia, los que interrogados al respecto se negaron a facilitar explicación alguna sobre lo expuesto.

Por su parte el señor Fatas, que hizo acto de presencia en la Oficina antes nombrada, manifestó en forma terminante, que los detenidos eran las mismas personas que pretendieron estafarle.

Por orden del señor Juez de Instrucción de 2.o Turno, Mayans y Fojo, fueron remitidos a la Cárcel Central a su disposición.

MAYORES DETALLES DEL TIROTEO EN EL CINEMATOGRAFO DE LA AVENIDA SAN MARTIN

Una señora resultó muerta y un pistolero fué herido

Rosario, 30. (Havas). — He aquí nuevos detalles sobre el tiroteo que se produjo en las primeras horas de la madrugada en el cinematógrafo sito en la Avenida San Martín durante el cual resultó muerta la mujer Libertina Scanavento y herido el delincuente Antonio Moreno.

La policía conocía desde hace varios días que una banda de pistoleros se reunían en un local de la Avenida San Martín, al cual realizó anoche un allanamiento arrestando a los pistoleros Luis Monafu y Andrés Mendez, quienes confesaron que en el cinematógrafo de al lado se encontraban los pistoleros Alfredo Palacios y Manuel Gimenez.

Fueron solicitados refuerzos penetrando los agentes en el biógrafo en el que se encontraban unas 600 personas, ubicándose en los lugares estratégicos.

No habiendo podido averiguarse las causas al apagarse la luz se originó un tiroteo al cual ocasionó un gran pánico entre el público el cual trató de ponerse a salvo en medio de una gran confusión.

Al encenderse la luz se comprobó que una mujer había resultado muerta y un pistolero herido.

La policía declara que la agresión partió de los pistoleros, de los cuales Gimenez fué detenido habiendo logrado huir Palacios.

EN LA ESTACION DEL FERROCARRIL DEL SALTO OCURRIO UN INCENDIO

AL CONCURRIR LA POLICIA Y LOS BOMBEROS EN AUTOS, AMBOS VEHICULOS PROVOCARON DOS ACCIDENTES DE TRAFICO

Hay heridos de consideración

Comunican del Salto que en el salón de Encomiendas de la E. [illegible] del Ferrocarril Midland, se produjo un principio de incendio a consecuencia de la explosión de latas de [illegible] y otros productos [illegible].

[illegible]

El camión que conducía a los bomberos se volcó, siendo sus ocupantes arrojados, resultando heridos, a consecuencia de la caída, el alférez Abelardo Rodríguez, en el cuero cabelludo; el cabo W. Santiago Ferreira, en la nariz y con lesiones internas [illegible]

Dirección General de Impuestos Directos

Expedientes que han tenido trámite:

Eduardo Sconamiglio, certificado pago de Contribución Inmobiliaria; Ad. Rentas Paysandú, licencia personal; Enrique Vidocvich, patente de Giro; Suc. Lucas Rosas, reposición de sellado; Nicomedes Peña, denuncia de infracción a la Ley de Patente de Giro; Elena Barrer patente de Giro; Banco de Londres y América del Sur, sobretasa inmobiliaria; María Julia Albistur, devolución de impuesto; Israel Rapoport, patente de Giro; Jefatura de Policía de Colonia, información sobre inspección a comercios; Centro de Navegación Transatlántica, devolución de impuestos; Encarnación Díaz, solicitud de Patente de Giro; Carlos Bilbao, reclamo de aforo; Nicolás García Puentes, impuesto de herencias; Shell Mex Uruguay Limited, devolución de impuestos; Banco Alemán Transatlántico, impuesto sustitutivo; Banco Comercial, íd. íd.; Banco Mercantil del Río de la Plata, íd. íd.; Banco Italo Belga, íd. íd.; Banco Francés, íd. íd.; Celio Cerruti, infracción a la Ley de Timbres; Antonio Leandro Cornelius, devolución de impuestos; Antonio Vallarino, ofrecimiento local para Agencia Rentas; Guillermo Carlos Broce, solicitud de pago Contribución Inmobiliaria; Ferro Carril Central del Uruguay, ausentismo; Sara Díaz de Souza, devolución de impuestos; Juan P. Harre, íd. íd.; Administración G. de Correos, actas de arqueos; González y Otero, patente de Giro; José González Freire, pago de impuesto; Matías Herrera impuesto de herencia; Angel Vallini, certificado de Contribución Inmobiliaria; Luis Marcier, íd.; Pedro Etchegaray, reclamo de aforo; Cayetano Xisto, patente de Giro; María R. de Charino, pago de impuestos; José M. García, reclamo de aforo; Fernado H. Dubini, íd. íd.; Isabel Calloni de López, íd. íd.; Francisco Puig, íd. íd.; Suc Julio López, í d.íd.; Jaime Pérez Gorgoroso y otros, denuncia infracción Ley de Timbres; Suc. Pantaleón Quesada, intimación pago Contribución Inmobiliaria; Banco de Cobranzas L. y Anticipos, devolución de impuestos; Eustaquio Reyes, reclamo de aforo; Pedro Etchegaray, íd. íd.; P. Maza, denuncia infracción Ley de Timbres; Francisco Ayzaguer, pago de Contribución Inmobiliaria; Jaime Pérez Gorgoroso, denuncia infracción Ley de Timbres.

LA XII CONFERENCIA DE POLICIA VETERINARIA

Temas preferentes y trabajos anunciados

Como ya noticiamos, el día 12 de Noviembre se constituirá en esta ciudad, utilizando para su labor los salones de la Federación Rural cedidos al efecto, la Conferencia Anual de Policía Veterinaria cuya orientación permanente tiende a mantener entre los técnicos del precitado Instituto, la constante relación de funciones inherentes a la materia que los reune, y al estudio común aplicado a los problemas y sugerencias que la ciencia veterinaria actualice como nuevas fórmulas surgidas de la Investigación y de la experiencia. Esta XII convocatoria próxima de inauguración, señala con su numeral el curso ininterrumpido de toda la labor realizada hasta la fecha, derivando como frutos de sus debates, útiles conclusiones que son ya capítulos en el cuerpo de nuestra legislación sanitaria de los animales o normas ajustadas a nuevas y mejores observaciones convenientes de adoptar para la organización de los servicios de la referencia. En la ocasión presente como en las anteriores, el Comité Ejecutivo ha fijado temas preferentes como tópicos centrales de la Conferencia, designando sus miembros relatores que ilustrarán a la asamblea sobre puntos determinados de la industria y sanidad pecuarias. Asimismo el plan a desarrollarse en esta oportunidad abarca un conjunto de trabajos anunciados por numerosos técnicos, de carácter científico-prácticos, que aportarán a las deliberaciones pertinente un material provechoso de sugestiones recogidas en el cumplimiento corriente de la función profesional y de laboratorio.

Por su propio significado daremos a continuación la nómina total de los temas y trabajos que componen el programa estructurado de la XII Conferencia:

TEMAS PREFERENTES

"La industria del cardo en el Uruguay", por el doctor E. Cheille. "Profilaxia simultánea de la sarna bovina y de la garrapata"; "Baños de efecto mixto", por el doctor M. Castelo. "Aplicación del frío industrial en las explotaciones de granja y pequeñas industrias", por el doctor F. Seoane.

TRABAJOS ANUNCIADOS

"Sobre los Amblyomas que parasitan los animales en el Uruguay", cinco especie de la familia Strongylidas en los animales domésticos del Uruguay", y "Sobre "Rhadbitis pseudo parásitos", por el doctor Varela Calzada. Contribución al estudio de las Brucelosis en el Uruguay, por los doctores Estenio Hormaeche y Guillermo Lochkart. "Concursos: Primas a la producción láctea", por el doctor L. Bregante. "Plan de lucha contra la sarna", por el doctor [illegible] Carrera. "Alteraciones micosicas en huevos de gallina", por los doctores M. Rubio y V. Calzada. "Contribución al estudio de la composición química y condiciones higiénicas de las aguas del país" (pozos semisurgentes y aljibes), por el doctor J. López Lindner y químico C. H. Fernández. "Técnicas de aglutinación para el diagnóstico de las brucelosis", por los señores M. Rubio y A. Tortorella. "Vacunas y vacunación contra la tifósis y cólera aviarios", por los doctores M. Rubino, A. Tortorella y M. Espantoso. "Contribución al estudio del valor alimenticio de los avenales del país", por el doctor L. Echeenique y químico B. Suárez. "Distribución del fósforo sanguíneo normal en los bovinos", por el doctor B. Echenique. "Acerca de algunas leches de vaca coagulables por la prueba del alcohol", por el doctor L. Echenique. "Composición química de la miel de abeja de los apiarios del país y bases para el contralor de la pureza", por el doctor J. B. Yelpo y químico C. M. Fernández. "Tuberculosis bovina cutánea", por los doctores Guillermo P. Lockhart y Manuel Castelo. "Tuberculosis mamaria", por los doctores Manuel Castelo y Arístides Cantón.

(De la Sección Propaganda e Informaciones de la Dirección de Policía Sanitaria de los Animales.)

EN LA ADUANA

Como ya informamos oportunamente a nuestros lectores, el Consejo Consultivo de Aduanas que preside el Director General de la repartición Cap. de Nav. don Carlos Baldomir, a iniciativa de éste, ha iniciado un ciclo de conferencias públicas sobre temas aduaneros a cargo de personas especializadas en la materia.

Se encomendó al secretario del Consejo, Dr. Luis Carlos Berro, la organización de tales conferencias y la primera de ellas a cargo del Sr. Guillermo Aguiar, ex secretario general jubilado de la repartición, tuvo lugar en el mes de Setiembre pasado con un éxito que superó los mejores optimismos.

Hoy a las 18 y 30 horas, en los salones del Instituto, se realizará la segunda de dichas conferencias. La dictará el contador Sr. José P. Fort, actual Jefe de la División de Contralor de la repartición y ex Director General Interino de la misma. Versará sobre: Armonías aduaneras.

Avisos Clasificados

NEGOCIOS VARIOS

ATENCION. Hotel central acreditado, en poco tiempo se hace una fortuna. lo vendo por estar el dueño enfermo e imposibilitado para trabajar y rico de las ganancias que le ha aportado este gran negocio mitad al ctdo. y mitad a plazo. a balance. $ 500 de llave. Tr. R. Grau Lamarque, rematador. Misiones 1408 Escritorio N.o 6 (1er. piso) de 10 a 11 y de 3 a 5. 6087-v.nov.3

PETISO Poney se vende 4 años Para ver y tratar: Miñones 423 Punta Carreta. 6065-v.nov.3

VENDO caballo redomón manso buen trotador y petiso lindo, sano, de andar y tiro a prueba Juan Paullier 2137. 6054-v.nov.2

SE COMPRA rectilínea N.º 10 o 12 con preferencia N.º 12 Tratar Bard, Artigas 324 (Punta Carreta). 6052-v.nov.3

FARMACIA se desea comprar de ocasión con preferencia útiles y envases Ocurrir Rincón 140 de 14 y 30 a 16 horas. v.nov.2

VENDESE galpón de chapas de zinc, 14 x 14. Ver y tratar: Av. 18 de Julio 1935, frente a la Universidad. 6045-v.nov.2

VENDESE peluquería barata Calle Yaro casi esq. Ser. Salvador (al lado del café). 6057-v.nov.1.

SE VENDE prensa marqueta, secadores para fábrica de jabón y un bombo de hojalatero Porongos 2433. 6049-v.nov.3

VENDO batidora helados en buen estado, con motor eléctrico. Ejido 1670, Depto 3. 6033-v.nov.2

SE DESEA comprar toneles usados, de 5000 lts. y 3000 lts. de roble de 5 centímetros Yaguarón 1533. 6116-v.nov.2

ALTAS ofertas p. trajes hombres Sras., ropa blanca L. p. teléfono A 5'533 o p. c. Julio H. y Otes 1071 B. M. 6110 v.nov.2

NECESITO socio con capital para F. Creolina y anexos, en marcha. Ceballos 1305. 6107-v.nov.4

RESTAURANT recién instalado con toda comodidad vendo por tener otro en Balneario Yacaré 1893 Aduana. 6100-v.nov.3

VENDO 2 caballos aradores arados, rastras arreos, ruedas recados, monturas y 3 jardineras. Calle Londres 3352 entre Rondon Pons y Cierre. 6079-v.nov.2

VENDO 2 breacks un tonneau 1 breackcito 4 ruedas jardineras, 3 petisos tiro y andar Calle Londres N.º 3352 entre Rondon Pons y cierre. 6075-v.nov.4

VENDO puesto de frutas y pescado frito por disolución de sociedad C. familia f. de pago Gral. Flores 2511. 6076-v.nov.3

TENGO mostradores estaño y mármol, fiideleras y estanterías en general, medidas estaño Garibaldi 2451. 5951-v.nov.1

OJO! Llamo la atención, tengo heladeras para vender a bajo precio. Armazones p. a bar Garibaldi 2451. 5950-v.nov.1

VENDO armazones, puertas corredizas con o sin vidrio, balanzas, medidas basculitas Garibaldi 1451. 5949-v.nov.1

PELUQUERIA vendo muy urgente 1 poco capital, mucho trabajo o los muebles. Calle Domingo Torres 4537. 6014-v.nov.1

GARAGE o estación de servicio compro, o alquilo local central Propuestas a Juan Paullier 1234. 6015-v.nov.1

ACONSEJAMOS a Vd. que por dinero s. terr. comp. a plazo o a 2 firm. a depol. cuota $ 100 a 500, consulte a Bardier Flor de 1470 y Mercedes. Hipotecas chicas y gdes. 6019-v.nov.1

SIERRA sin fin y trompo carpintero como nuevo, vendo urgente, gran ocasión Gral. Flores 2557. 5951-v.nov.1

PROVISION se vende por no poder atender. Regmto 2 N.º 1510, esq. San Martín. 5577-v.nov.1

ALMACEN y bar vendo excelente posición armazón de la casa y nueva casa para familia Colonia 1501. 5597-v.nov.1

NICHO grande, 1a. fila cementerio del Buceo, compro urgente Colonia 1501. 5595-v.nov.1

VENDO librería acreditada con 20 años de existencia. Oportunidad urgente, Bueno, Aires 573. 6005-v.nov.1

TRASPASO boleto cómoda casa, Arenal Grande 2350 a la entrada, Villa Muñoz. Se puede hacer garage. Ver de 2 a 5. 5562-v.nov.1

VENDO motor eléctrico 15 HP. Ventilador oscilante de mesa, resistencia trifásica 7 HP. motorcitos chicos monofásicos Arequita 2236. 5851-v.oct.31

DORMITORIO moderno vende familia urgente en $ 65 y un living casi nuevo en $ 45 Durazno 1785. 5193-v.nov.1

ORO diamantes, brillantes ... M. de Piedad compro pago alto precio Yi 1384 Fábrica de joyas Venta reforma y compostura de alhajas y relojes. Precios módicos v.nov.1

CRIADERO JACKSON AVES DE RAZA: HUEVOS PARA INCUBAR. Planteles seleccionados. Reproductores de Pedigree ... Solicite lista de precios a Escuela Agrícola Jackson. Cno. Maldonado (Manga) Montevideo.

CASTILLOS Piscolas Fábrica Flumeros Esca ... y demás artículos de limpieza. Paysandú 1261.

BAZAR PITTAMEGLIO — Siempre novedades. — Avenida 18 de Julio 1440 ...

VIUDA — Hijos de Juan I. Aguerre — Almacén por mayor. Consignatarios de frutos y vendedores de ganado. — Cuareim y Nueva York.

LLAVES y cerraduras en perfecto estado de funcionamiento evitan sorpresas desagradables. — Recurrir Ferretería "La Llave" Rincón 641 esquina B. Mitre.

LA POPULAR — Librería Católica 18 de Julio 1574 — Montevideo.

JOYERIA Y RELOJERIA J. V. Arsuaga — Relojes Joyas, medallas y ... Avda. 18 de Julio 1677.

OIGA! ¿Sabe usted donde pagan más por ropas, muebles, máquinas, coser, radios, armas, pólizas y oro $ 0.617 no confundir Paysandú 1302 esq. Yaguarón. Una sola casa con Panza.

VENDO moto "Ariel" 500 cic. José Martí 3187. 5712-v.nov.3

"AISONIA" Oficina de Administración Durazno 1632 Mont. Tiene abierto un registro de casas, chalets, apartamentos y piezas para alq. en verano. Anote la suya.

VENDO por lo que den. provisión p. verduras, d. bebidas y c. bochas. Alquiler barato Juan José Quesada 3312 Barrio Bolívar. 5811-v.oct.31

LA FOTO A. BARROS, por cambio de local, vende instalaciones, muebles, máquinas, fondos etc., a precios muy convenientes. — Uruguay 1137. 5867-v.nov.1

ROPEROS a $ 12, 18, 20 y 25 $ liquida "Industrial Uruguaya" Vea exposición. Agraciada 1704 y Miguelete. 5564-v.nv.28

DORMITORIOS 2 piezas completos, liquida a 45.00 y 75 $ fábrica "Industrial Uruguaya" Agraciada 1704. 5563-v.nv.28

COMPRA Y VENTA DE CASAS

GRAN PICHINCHA. Regalo por $ 2.800 casa nueva con terreno, traspaso 3 pzas., gge. v d. c. Florencio Varela N.º 2686 y M. Cervantes prox. a Avda. Italia. Tr. R. Grau Lamarque, rematador. Misiones 1408. Escritorio N.º 6 (1er. piso) de 10 a 11 y de 3 a 5. 6056-v.nov.3

OJO. Grandes pichinchas. Vendo casas, terrenos y traspasos, en Millán y Raffo Sayago y Carrasco de $ 3 y 4 pzs., con grandes facilidades y en Colón a 2 cdas. de la plaza, 10 solares al ctdo. o a plazos, regalados. Tr. R. Grau Lamarque, rematador Misiones 1408 esc. N.º 6 (1er. piso). De 10 a 11 y de 3 a 5. 6068-v.nov.3

POCITOS: vendo Ley Serrato P. Hotel, 4 p., garage y con Contado $ 2500. Otra de 5 p. y com. por $ 6000 y sólo 1/2 al contado. Chiarlone: 25 de Mayo 591. Aut. 81961. 6124-v.nov.1

COMPRO casa en radio urbano con o sin gravamen Bco. Hipot. Pago saldo con solares bien ubicados. Compro otra de 4 o 5 p. entre Andes — Defensa — 18 de Julio y Durazno — Chiarlone: 25 de Mayo 591. Aut. núm. 81961. 6123-v.nov.3

CASA vendo en Lezica. Vestíbulo, sala de 5.50 x 3.70 dormitorio 3.70 x 3.60, c. baño cocina 3 x 3. Cimentación y materiales de primera techo planchada hormigón. Terreno 16 x 43 con viña árboles frutales jardín frente. Terreno párase cuota mensual. Precio: $ 950 ($ 750.00 contado, resto mensualidades) Lamolle 1958 (entre Lezica y Carve) de 10 a 17 horas. Llaves en el 1966. Tratar en la Administración de EL BIEN PUBLICO. h.n.o.

¿QUIERE vender su casa? Vaya a la Oficina de 25 de Mayo 591 Tramite la venta por intermedio de Chiarlone Aut. 81961. Siempre tiene compradores. 6122-v.nov.3

PICHINCHA. Vendo casa tres piezas a $ 25.00 el metro Hocquart 1856, de 4 a 6. 5965-v.nov.1

VENDO casita chiche tres piezas jardín y fondo sin estrenar. Tratar en la misma Maldonado 2441. 5962-v.nov.4

CASA vendo salón y tres pzas. $ 1650 ctdo. resto 25 $ mes. Total $ 500. Ver y tratar: Patria 3016 y Br. Artigas, al norte. 5970-v.nov.2

PICHINCHA vendo casa chiche nueva todas las comodidades luz agua corriente. Arboles frutales terreno 14 x 11 150 met. de tranvía. Alquilada en $ 20.00, vendo en $ 2.000. Carreras Nacionales 3518 esq. Garay. Tratar 3501. 5973-v.nov.3

CASITA vendo $ 300 contado saldo hipoteca 2 pzs. coc. baño luz agua terreno o alq. $ 19. El primero que viene hace negocio Comercio N.º 2196. A cal. Azara. 5936-v.oct.31

SORIANO 665 casi Andes P. B. salón negocio. Altos 4 piezas. Todas comodidades. vendo. Tr. Municipio N.º 2055. 5531-v.oct.30

CASA con 2 solares vendo 3 pzs., cocina excusado luz agua corr. hormigón pagado, renta $ 21.00. Superficie 2.000 mts. Spencer cerca Bella Vista y 4 de Octubre. Tr. Isidoro de María 1307 cerca Agraciada y San Martín de 9 a 11 y de 5 a 7. 5461-v.oct.30

VENDO casas y terrenitos. Nosotros construímos la casa moderna y confortable que Vd. necesite para vivir o para renta desde 2 y 4 piezas con coc. hall y garage el uno o dos pisos desde $ 650 y $ 8.50 al contado y a plazos. En todas nuestras obras sin excepción empleamos materiales de primera calidad únicamente. Para la mejor y más garantida inversión de su capital compre o mande construir su casa hoy mismo: no espere a mañana. Paysandú 1354. 5841-v.nov.5

COMPRA Y VENTA DE TERRENOS

EMPRESARIO: Permuto solares bien ubicados por casas o trabajos de albañilería. Los solares libres de gravamen. Las casas no importa tengan hipoteca B. Hipot. Chiarlone. 25 de Mayo 591. Aut. 81961. 6125-v.nov.1

VENDO solar a plazos, 6 $ mt. y 10 mensual. León Pérez y San Martín. Tr. García, Francisco Romero 5881, Cerrito Victoria. 6108-v.nov.2

SOLAR 92 metros en lo mejor del Cordón Guayabos 1704, esquina Magallanes, a una cuadra de 18 de Julio. Otro de 431 metros. Cerro Largo 2133, entre Municipio y J. Requena. Informes: Gaboto 1531. 5967-v.nov.1

VENDO solar en Carrasco, m. 10 x 54, parte contado, resto pequeñas mensualidades. Yaguarón 1553 apt. 5. 6018-v.nov.1

CHACRA 3 hec. sobre la carretera Colonia kmt. 50. Casa vendo (un chiche) $ 2.000. Mitad al contado. José Revuelta N.º 3334 esq. S. Martín. 5935-v.Oct. 31

POCITOS vendo muy barato 2 solares terreno. Buena ubicación. Tratar Cuareim 1341. 5575-v.oct.30

SE VENDE terreno en Boulevard Artigas y Bvar. España. Gran fac. de pago. Tr. 18 de Julio 2067. 5577-v.nov.1

SE VENDE una hermosa esquina con casilla 2 piezas, cocina y galpón agua corriente luz eléctrica y demás comodidades. Tratar en la misma: Benito Juárez N.º 3443 a 300 metros de General Flores y Larrañaga. 5665-v.nov.3

PIEZAS PARA ALQUILAR

SE ALQUILAN dos escritorios. Juan Carlos Gómez 1305 esq. Buenos Aires. 6069-v.nov.3

SALITA amueblada para hombre solo. Paysandú 1265. Apto. 3 2.o piso. v.nov.3

ALQUILO pieza a la calle, con pensión, a Sr. solo, en casa de familia Mercedes 1473. 6025-v.nov.2

ALQUILO 2 piezas y cocina muy cómodas independientes (único inquilino) Cufré 2016 Omnibus He. y Ha. 6026-v.nov.2

SE ALQUILAN dos piezas en casa seria, pido y doy referencias. Calle Durazno N.o 1462. 6074-v.nov.2.

SRA. y Srta. serias desean alq. una pieza en Malvín, próx. a la playa. Piden y dan referencias 18 de Julio 2255. v.nov.4

MATRIMONIO solo alquila pieza al frente, independiente, con o sin pensión a persona sola. Calle Santiago Figueredo 3665 casi Propios. 1 cuadra de San Martín. Omnibus Ga. Nro. 48. 6121-v.nov.3

ALQUILO pieza grande con cocina, muy ventilada y todas comodidades. Maldonado 1744. 6111-v.nov.3

SE ALQUILA sala con cocina. Calle Washington 113. 6102-v.nov.1

SE ALQUILAN 2 pzas. grandes con cocina, todas con balcón, muy baratas, a persona sola, may., y una sola coc. Venezuela 1365 esq. Agraciada. 6101-v.nov.4

SE ALQUILA pieza con o sin pensión para hombre solo Yaguarón 1591. 5954-v.nov.1

PIEZAS 2 se alq. en casa de flia., luz agua, cocina indp. Unico inquilino. No hay papel. Nicaragua 1815. 5955-v.nov.1

PIEZA bonita a la calle, con muebles, baño cal. en ing. alq. a persona honrada. Paysandú 1205 apto. 2, primer piso. 6013-v.nov.1

PIEZA alquilo con o sin muebles casa confort y emp. Precio módico. R. mutuas Yi 1273. 6010-v.nov.1

ALQUILO 2 piezas cocina para personas mayores. Juan Ramón Gómez N.º 2527. 5841-v.nov.5

PIEZA nd. cocl. ag. corr. w. luz al. re en quint. se alq. Av. Carlos María Ramírez 558 esq. Ameghino. Tren 14 y ómnib. a la puerta. Matrimonio o persona sola referencia mutuas. 5999-v.nov.1

EN CASA respetable alquilo salita empapelada a señora o señorita. Pedir informes: Juan Carlos Gómez 1547. 6007-v.nov.1

SE ALQUILAN buenas piezas con muebles con o sin pensión baño caliente. Teléf. Mercedes 813. 5719-v.nv.10

SE alquilan piezas amuebladas o sin muebles. Soriano 774. 5521-v.nobre.5

PIEZA grande luz y agua $ 10 cocina $ 2 a personas sin hijos. Casa tranquila, a 50 mts. del P. Legislativo. Nueva Palmira 1429. 5528-v.oct.31

SE ALQUILAN dos piezas y comodidades a señora de 10 años para cuidar niños con dadas (independientes) a dos personas (único inquilino) Av. Larrañaga 2230 cerca Av. Italia. 5678-v.nv.1

CASAS PARA ALQUILAR

$ 65 ALQUILO esquina como para dos negocios (tienda, ferretería, peluquería, panadería etc.). Cufré 3691 y Vilardebó próximo Garibaldi. Comodidad familia. (Hubo almacén muchos años). 6042-v.nov.4

CASITA nueva. O. Sanitarias toda comodidad. Alquilo $ 30. Mecenas 1338 y Millán 100 mts. antes de Reyes. 6050-v.nov.2

DESEO casa con quintita 4 o 5 piezas y comodidades. Cerca locomoción. Paraguay 1141 E. M. 6046-v.nov.3

ALQUILO casa lujosa confortable, 7 piezas, hall, calefacción, terraza, garage. 21 Setiembre 2861 y Ellauri. 6027-v.nov.4

ALQUILO casa moderna, 4 pzas. gdes., empap. toda com. Jackson 1204 Ab. 10 a 11 y de 4 a 5. T. 25 de Mayo N.º 470 3.º p. 6035-v.nov.4

ALQUILO en chalet frente playa en casa matrimonio solo, uno o dos piezas amuebladas c/pensión. Colle 1215. Pque. Rodó. 6044-v.nov.2

ALQ. barraca con pieza y cocina de 2 y hall. Dgo. Aramburú 1511. v.nov.2

ALQUILO casa 6 piezas y demás comodidades. Bartolito Mitre 2681. an.

tes Maldonado (Pocitos), o Banco Francés. 6051-v.nov.4

ALQUILASE casa 3 piezas moderna, confort J. Requena N.º 2395. 6056-v.nov.3

SE ALQUILA casa 5 piezas y comodidades, terreno, a 100 mts. del Parque Rodó. Calle Requena 1035. Llaves 1019. 6059-v.nov.3

ALQ casa 2 pzas., luz, f. motriz y toda comod. fondo. Florencio Escardó 1626 bis, entre Burgues y Ramón Márquez. Llaves al lado. A toda hora. 5678-v.nov.7

CASITA chiche 2 piezas, altillo, hall y baño, patio y cocina, claraboya de correr, $ 30. Vilardebó 1245. Llaves en el 1249. Informes: Hocquart 1459. 6128-v.nov.1

VENDO o alquilo chalet 5 piezas. f.nte B. Cavia 2852, frente Av. Brasil. Tr. Río Negro 1463. Abierta de 3 a 6. 6120-v.nov.3

ALQUILO casa de lujo, hall, 6 habitaciones y demás comodidades, aparente para consultorio. San José número 1247 esq. Yi. Abierta de 10 y 1/2 a 11 y 1/2, y de 3 a 4. 6119-v.nov.2

ALQUILO o vendo casa esq., 4 pzs. c. b. a. t. y demás confort. Ver y tr. de 15 a 18 hs. Martín García 1354 y Marmarajá (venta ofic.). 6118-v.nov.2

CASA cómoda alq. 4 piezas y taller. F. M. y gas. Arreglo frente negocio Av. San Martín 2161. Tr. Isidoro de María 1414. 6104-v.nov.2

ALQUILO casa 4 pzas. altillo garage o sin él, l. e., f. m., 2 patios c/ar. San Ramón 915 Llave Humaitá N.º 3247. 5556-v.nov.14

ALQ casa 5 piezas, fondo y demás comodidades Constitución 1970, el lado Miguelete. Ver de 15 a 18. 6090-v.nov.2

ALQUILO casa quinta 6 pzas. l. e. f. motriz a c. garage y demás com., patio con cva. cza. Omnibus por la pta. H. y 10. Burgues 3207 a 200 metros Cervecería Oriental. Verla de 3 a 6. 6094-v.nov.2

ALQUILO casita 2 pzas. cocina l. e., a. c. y terreno. Llaves al lado. Omnibus y tranvías por la pta. Gral. Flores 5279 (Maroñas). 6005-v.nov.2

MODERNA casita sol y aire, hall y 3 piezas empapeladas c. b., f. m. 2 patiecitos Patria 2156 $ 30. Llaves esquina. 6053-v.nov.2

CASITA alquilo 3 piezas con terreno, $ 15 pesos. General Villegas 50 y Piccioli. Tratar San José 851. 6053-v.nov.2

PUNTA Gorda 1 cda. playa, buena cta. 2 p. y comod. 2000 mts. eucalip. ideal temporada alq. $ 200. Villegas Ituzaingó 1461. 6080-v.nov.4

CASA nueva 3 p. y garage se alquila. Calle T. Villalba 3242 cerca Prado. Abierta de 4 a 6. 5966-v.nov.4

ALQ. casa 3 piezas, altillo, azotea Enrique Muñoz entre Sarmiento y Cololó, Pocitos, a 100 mts. 21 de Setiembre. v.nov.3

ALQUILASE casa 2 piezas, dependencias, terrenito. 20 pesos. Industria y General Flores. Tratar Rincón 537, 2.o piso. 5574-v.nov.1

CHALET alq. Villa Consuelo todas comodidades y 2.300 mts. para sembrar o criar aves. Cno. Guerra Punta Rieles. Informes y verlo Joanicó N.º 3555 de 9 a 2. 6011-v.nov.3

ALQUILO casita 3 piezas y demás comodidades Joaquín Requena 2173. 5353-v.nov.1

SE ALQUILA una casa 4 piezas garage, luz y fuerza motriz, cocina, c. baño, jardín en el Prado. Paraje ideal. Calle Antonio Díaz 4565 Precio 35 $ Omnibus letra F en la puerta. 5959-v.nov.1

ALQ chalecito cerca Prado, B. Susviela 4231 casi esq. Castro. Tratar Avenida Gral. Flores 2632. v.nov.3

CASITA alquilo 2 piezas, c. c. b. a. e, l. e. terreno Requena 2436. Llaves: 2430. 6003-v.nov.1

ALQUILO en breve casita 2 p. coc. galp. zinc l. y a. terr. 2 fr. tr. en la misma. Provincias Vascongadas 1532. 6009-v.nov.3

CASA LUJOSA alquilo. 10 hab., 2 halls, 2 cuartos baño completos, garage jardincito calefacción, 2 altillos con baño, etc. 8 de Octubre 2322 entre Victoria y Boulevard. Verla de 9 a 11 y de 13 a 17. 5961-v.nov.1

CASA alq. 5 pzs. gas coc. c. b. l. e. y f. m., patios y d. c. $ 40. Arroyo Grande 2791 y Caridad, a 150 metros Vilardebó. Ver de 3 a 6. 5915-v.oct.31

ALQUILO casita nueva, 2 p. coc., patio, fdo., luz, agua Vecinal 5618 entre Avda. Garzón y Maltería Nacional a 50 mts. Bus Fs. Tr. al lado. 5941-v.oct.31

ALQUILO casas b. y alto, de 4 y 5 pzs. bien decoradas, inst. compl. c. b., gas y demás comd. Durazno 936 y 938. Abierta de 3 a 5. T. Bco. de Crédito. 5940-v.oct.31

SE ALQUILA casa 4 pzs. c. baño, altillo, garage y fondo con árboles. Por $ 27. Londres 5659 a 20 m. de Gral. Flores. 5934-v.oct.31

SE ALQUILA buena casa de 5 piezas empapelada 2 c. b. (1 susp.) 2 pat. con clarab., corr., gas, f. ml. etc. Mercedes 1978. Abierta de 3 a 5. 5933-v.oct.31

EN COLON, alq. casa quinta de frut 4 p., hall, galería coc., cuarto baño completo, gge. agua luz f. motriz a 100 mts. escuela, a 400 mts. de Est. F. C. C. y 500 metros de tranvía y ómnibus. Trato en la misma todos los días. Muy barata. Calle Bernes Irigoyen 846. 5955-v.nv.5

CASA de altos alquilo (un chiche), alquiler módico, 3 pzs., alt., cocina, c. b. patio claraboya, toldo, luz f. m. General Flores 3695. Tr. Millán 2345. 5952-v.Nbre.5

ALQUILO casa de 5 p. b. c. y a. Tacuarembó 1357 y un departamento, 2 p. b. c. a. Llave en la misma. Tel. Patria 1423. 5939-v.oct.31

ALQUILO galpón barato 10 x 40 con un terreno al lado aparente para barraca industria o garage (Uruguaya 3302 esq. Maturana (Bella Vista). v.nov.2

ALQ. ... nueva alta 4 piezas coc. c. b. desp. w. c. f. m. gas etc. Ver Cufré 1605 casi 18 de Julio. Tr. Cufré y 18 obra. 5598-v.nov.1

GRAN CASA moderna haciendo esquina alq. tres plantas 12 pzas. 2 c. de baño rep. chalet aparte p. el servicio de 2 pzas. garage jardín terraza calefac. Novl. Ciudad a 50 mts. 18 de Julio, aparente Legación o gran residencia. Tr. Bco. Francés. 5715-v.nv.23

SE ALQ casa quinta Burgues 3128, 6 piezas 3 patios con c. b. agua caliente despensa f. m. garage p. ... Tratar Burgues 3128.

QUINTITA se alquila $ 25.00 mensuales 5 piezas garage c. baño luz eléct. cocina. Tratar Lezica 5759. Colón. 5876-v.nv.1

ALQUILO hermosa casa recién terminada sala escrit. hall, comedor, patio cubierto 4 dormit. c. baño comp. garage jardín todas comodidades gas luz f. m. calef. central José B. Lamas 2815 casi de la Torre. Ver y tratar: de 9 a 11. 5521-v.nv.1

CASITA se alquila barata con 290 metros terreno, luz y todas comodidades. Burgues 2506. 5151-v.nv.1

ALQUILO precia casa Ibiray 2215. Parq. Rodó. 5 pzas. 2 ctos. baño despen. altill. garage, toldos, agua caliente $ 60.— mes. Llave enfrente. 5705-v.oct.31

ALQ. casa de altos 7 pzas. dos alt., una terraza y demás comodidades. Tristán Narvaja 1115. Tr. 1113. 5547-v.oct.31

EN POCITOS alq. lujosas habit. vista mar, 50 mts. playa todo confort, cocina francesa. Francisco Vidal 676 U. T. E. 412428. No es pensión. 5475-v.nv.22

ALQUILO chalet con jardín, todas comodidades. Magnífica posición 19 de Abril 3316 casi Agraciada. 5722-v.nv.5

MAGNIFICA finca alq. muy rebajada, 8 pzs. 3 patios buen servicio, empapelada decor. nada falta. Garaje. $ 95 hoy por $ 65. Miguelete N.º 1484 próx. a Ejido. Llave 1488. 5555-v.oct.31

SE ALQUILA casas 1 E. Administrativa 1659 4 pzas., cto. serv., coc. patio garaje. $ 35. Llaves al lado. Tratar Bco. Comercial. 6493-v.nv.6

LARRAÑAGA 1420 — Casa 3 pzs. jardín frente, fondo c. Prado. Entre Millán y Reyes. Sitio a cdno. $ 30. Llave 1418. (Caja Obrera). v.nv.19

"LA INDIGENA"
M. ASSIMAKOS
FABRICA DE ALFOMBRAS HECHAS A MANO — LIMPIEZA, LAVADO, TEÑIDO, REPARACION DESINFECCION Y DEPOSITO
CALLE RIVERA 2584. Aut. 412000

SALON para NEGOCIO
SE ALQUILA amplio y moderno salón para negocio con todas las instalaciones necesarias Frente al Banco de la República Avenida Gral. Flores N.º 2570. Se puede construir casa habitación al fondo del salón.
TRATAR 25 de Agosto numero 745, esq. Ciudadela, de 11 a 12 y de 3 a 5.

SE ALQUILA o se vende amplio terreno de 1200 mts. con galpones y piezas aparente para taller garage o industria Agraciada 2761 alq. $ 36 y salón con 3 pzas. coc. cto. baño etc. Alq. $ 35.00 N.º 1769. Tr. Banco Territorial. 5554-v.nv.20

ALQUILASE Av. Agraciada 3735 (Paso del Molino) frente al Prado. cómodo casa altos, 6 piezas y d. c., terraza al frente, ap. p. consultorio médico. Tr. Plaza Libertad 1256 7.º piso. ap. 14, de 1 a 3 p. m. 5362-v.nv.20

CASA alq. $ 22, tres pzas. c. de b., l. e., a. corr., f. m., patio cerrado. Ramón Anador 2565. Casteres 18 de Julio 1455. 5554-v.nv.5

CASA de altos alquilo (un chiche) alquiler módico, 3 pzs. alt. cocina c. b. patio claraboya, toldo luz f. m. Gral. Flores 3650. Tr. Millán N.º 2345. 5552-v.oct.31

... o c. ... esq. com. p. fam. B. del Pino 897 ... Pocitos ...

SE ALQUILA Cerrito 370, frente Banco República 15 piezas grandes salones pisos parquet ascensor perso 225. v.oct.31

SE ALQ. Cerrito 365, frente B. República, 10 piezas con ascensor, $ 100. Sin ascensor $ 65. v.oct.31

SALONES PARA ALQUILAR

GARAGE se alquila, recién terminado, con luz y agua. Manuel Pagola 3291, esq. Chucarro. h.n.o.

SE ALQUILA un sótano. Buenos Aires 557. 6070-v.nov.3

SE ALQUILA un entresuelo. Buenos Aires 557. 6071-v.nov.3

SALON amplio se alquila, 25 de Mayo N.º 293 y Colón, precio rebajado. Verlo de 9 1/2 a 11 1/2. Tratar Banco Cobranzas Sarandí N.º 402. v.nov.6

LOCAL adecuado para comercio, con sótano 8 x 10, se alquila, baratísimo Florida 1430. Tr. Bco. Cobranzas Sarandí 402. Tel. 411577. 6105-v.nov.19

BODEGUEROS e industriales, alq. barraca, 2 piezas, coc., l. e. f. m. 2 salones, 2 alt., y dems. comod. Ceballos 1692. 6102-v.nov.4

ENTRESUELO, amplio salón con comodidad, se alquila para centros, escritorio o industria; a pocos metros Avenida 18; Río Branco 1367. v.nov.30

COMERCIANTE: se alq. gran salón, único frente mismo a la Estación Reducto San Martín 2615. 5975-v.nov.1

GARAGE se alquila, taller o provisión. Victoria esq. Palmar 2247, todos servicios, $ 13 00. 6017-v.nov.1

LOCAL amplio para neg., con todas com. $ 35 Boulevard España 2671. 5957-v.nov.1

AMPLIO garage. 7 mts. por 4 mts., local apropiado para provisión se alquila en Mariano Soler 3332 entre Larrañaga y Regimiento N.o 9. Tratar en Mariano Soler 3332. 6002-v.nov.4

SALON esquina con vidriera y pieza alquilo $ 24 y altillo $ 7; baño, luz, agua Batoví 2306 esquina Dr. Lenguas. 5937-v.oct.31

ALQ. lindo salón vidriera buen paraje y barato. P. Castellano 1408 entre 25 de Mayo y Washington. Trat. B. Mitre 1343. Olivera. 5576-v.nv.1

ESQUINA única alquilo especial para almacén, g. salón, 2 p. luz y agua, puede explotar Tanque Nafta. Ver en el mismo Ariel 4852 esq. Cnel. Raiz. 5558v.oct.30

SALONES esquina decorados con 5 vidrieras y sótano. Edificio nuevo. San José y Río Negro. 5577-v.oct.30

ALQUILO vendo o permuto por campo pago diferencia gr. salón y sótano apto para café o bar. Calle Guaviyú 2293 esq. Libres. Llaves en la misma. 5650-v.nv.18

A 30 METROS de 18 de Julio, apt. de 4 p., c. b. y demás com. $ 84. Joaquín Requena 1635. 5585-v.nov.1

ALQUILO hermoso salón para café o bar, paraje obligado muelle Washington esq. Juan Lindolfo Cuestas. Precio módico. Tratar Guaraní 1374. 5525-v.oct.31

SALON y sótano con 2 vidrieras alquilo Gral. Flores 2501 esq. San Fructuoso. Llaves a lado. 5714-v.oct.31

SALON alq. 2 piezas, altillo, cocina, Agraciada 2022 abierto de 3 a 4. Inf. Río Negro 1598 apto. A. 5568-v.nv.8

APARTAMENTOS PARA ALQUILAR

APARTAMENTO nuevo por estrenar, de 2 piezas grandes y todos los servicios, y terreno, se alquila. Rivadavia 2170 casi esq. Garibaldi. 6028-v.nov.4

APTOS, c. nuevos, alq. de 2 y 3 p. y alt. y demás com. lugar p. autos, lindos y baratos Patria 678, c. Cololó. P. Rodó. 6032-v.nov.2

APART alquilo, 3 p., altillo, clarab. y demá comod., agua e imp. pagos, La Paz 2313. 6033-v.nov.3

ALQUILASE ap. 2 piezas, hall agua, baño, Llavee ap. 3. Informes Solís N.o 1355. Democracia 2267. 5761-v.nov.3

SE ALQUILA apartamento 3 piezas, Médanos 1075. 6049-v.nov.2

ALQUILO apartamento tres piezas, demás comodidades. Salto 1026 departamento 4. Tratar Banco Francés. Supervielle. 6085-v.nov.4

APART. muy lindo y barato $ 16.00. Calle Cerrito 178. 6103-v.nov.3

APAR. moderno alq., 2 piezas cocina, b. altillo, patio, claraboya, toldo. Durazno 2421. Llave apart. N.º 5. 6098-v.nov.1

ALQ. apartamento 3 piezas, altillo claraboya. fsa. Brito del Pino 933 entre Sarmiento y Carlos Berg. Pocitos. v.nov.3

APTO. 3 piezas galería, c. baño c. fondo amplio aguas pagas, luz. Calle Patria 1890, casi esq. Miguelete. Llave al lado (almacén). 5973-v.nov.3

APARTAMENTOS 3 alquilo 5 y 3 piezas con todas comodidades. Inmejorable paraje Victoria 1469/71 Ver de 3 a 4 1/2. 5837-v.nov.3

ALQUILO apartamento de 3 hab. cocina, baño, patio con claraboya agua corriente, luz, fza. motriz. Ta. Paz N.º 3063. Tr. Chaná 2062. 6031-v.nov.3

APART. a pocos metros del Parque Rodó y Pocitos de 3 y 4 p. con todas com. desde $ 23. Boulevard Artigas 2578 bis. 5124-v.nov.5

APART nuevo 4 p. c. b., hall y demás com. en paraje inmejorable 21 de Setiembre 2405 esq. B. Artigas. 5954v.nov.1

APARTAMENTO moderno alquilo, 3 piezas, ascensor y confort. Calle Colón 1478. Tratar Banco Francés. 6006-v.nov.13

ALQUILO moderno y lindo apart. 3 pzs. hall, c. b. Durazno 940. Tratar B. Crédito. Ver de 3 a 5.

DEPARTAMENTOS ... Paraguay N.º 1135 3 pzas. coc. cto. baño etc. $ 23. Tratar Banco Comercial. 5496-v.nv.6

DEPARTAMENTOS nuevos se alquilan Libertad 2451 3 pzas. hall cto. baño cocina f. m. gas, etc. Bolo $ 40. Tratar Banco Comercial. 5457-v.nv.6

APARTAMENTO hermoso 3 p. c. de b., cocina todo amplio Alquilase depos 30.70 con agua e impuestos pagos Julio 2719. 5576-v.nv.1

APARTAMENTOS esquina Río Negro y San José. Comedor Living Vestíbulo y 3 Dormitorios; Cocina, Pieza servicio W. Serv. Baño Standard revestido de mármol y aparato de agua caliente $ 125 y $ 100. 5494-v.nv.6

DEPARTAMENTOS $ 14 a 18. Cuartel 1626; Avenida General Flores 2147 esq. M. García; Julio 3732 al lado Iglesia Perpetuo Socorro con negocio Cerro Largo 1314. Tratar en 4 a de 15 a 20 horas. Piezas y altillos ... 5071-v.nv.5

ALQ. hermoso depto. 3 grandes pzs. hall desp. cocl. pat. clarab. w. c. baño lluv. jardín aguas luz gas Trat. Isla de Flores 1764. 5575-v.nv.1

APARTAMENTO N.o 6 alquilo 3 pzas. coc. c. b. patio parral terraza luz f. motz: ga. imp. pagos Joaquín A. Núñez 2756. P. Carreta. Tr. B. Francés. 5710-v.oct.31

APARTAMENTO N.o 7 alquilo 4 pzas. coc. c. b. desp. hall luz f. motz: gas ag. terraza imp. pagos Joaquín A. Núñez 2756. Tr. R. Francés. 5711-v.oct.31

APARTAMENTO alquilo 3 pzas. coc. c. b. gal. luz ag. imp. pagos D'onisio O'he 3166 casi Av. Italia. Tr. B. Francés. 5712-v.oct.31

APARTAMENTO en Cerro Largo 754 4 pzas. y comod. todo confort. La Caja Obrera. 5793-v.nv.5

APARTAMENTOS en 18 de Julio 1555 de 4 y 5 hab. Todo confort. Llaves encargado. La Caja Obrera. 5759-v.nv.6

SERVICIO DOMESTICO PEDIDO

NECESITASE sirvienta para todo servicio, excep. cocina. Massini 3277. 6053-v.nov.3

COCINERA para campaña necesito, con recomendaciones. Tratar Solano Antuña 2730 de 9 1/2 a 12. 6051-v.nov.3

COCINERAS, mucamas y sirvientas, extranjeras, alemanas, polacas, húngaras y toda nacionalidad, aceptamos pedidos y ofrecidos. 3 teléfonos 43631 2 y 3. 1602, Uruguay 1602. 6059-v.nov.3

COCINERA formal se necesita pa a alrededores de ciudad. Sueldo $ 20. Tratar Carapé 2225. 6117-v.nov.2

SIRVIENTA para todo trabajo, que entienda de cocina se necesita. Avenida Suárez 3200 esq. Gil. Hay mucama. 6057-v.nov.2

NECESITO chica de 13 o 14 años. para niñera por la mañana calle Lezica. N.º 6204. 5961-v.nov.1

MUCHACHA que entienda de cocina se necesita con recomendaciones Jaime Zudáñez 2533. 6016-v.nov.1

SIRVIENTA para afuera. se toma con chico más un matrimonio extranjero necesítase 1602 Uruguay 1602. 5991-v.nov.1

MUCHACHA preciso prefiero de color, poco trabajo sin retiro. Arquímedes N.º 1151 esq. Suárez. 6001-v.nov.1

SIRVIENTA preciso sin retiro. Francisco J. Muñoz 3315 Villa Dolores. v.oct.31

PRECISO sirvienta formal sepa cocinar traiga informes: sin retiro. Tr. únicamente de 2 a 6. Piedras 605. 5923-v.oct.31

"LA ESMERALDA" necesita sirvientas, cocineras competentes para casas de $ 20, 25 y 30. niñeras institutrices y muchachas recomendadas de todas nacionalidades. Acudan hoy mismo a esta Agencia que no se arrepentirá. La que tiene buenas casas garantidas. — Canelones 954 esq. Río Branco. 5947-v.oct.31

SERVICIOS PEDIDOS Y OFRECIDOS

SE NECESITA una señorita que sepa coser ropa de hombres. Blandengues 1654. 6068-v.nov.3

PULIDOR necesito, medio oficial, para trabajo de batalla, que sea ligero. Juan Paullier 2457. 6045-v.nov.3

MODISTA diplomada se ofrece. No va a domicilio, precios módicos. Felipe Sanguinetti 2492. 6075-v.nov.3

NECESITO Srtas. o Sras. para la venta de jabón en casas particulares, tanto en campaña como en la ciudad y corredores con clientela para jabones de tocador. Porongos 2436. 6041-v.nov.3

SE NECESITA 1/2 oficial mosaísta y 1/2 albañil, urgente, para campaña. Tratar fábrica mosaicos "Centenario" Larrañaga Gral. Flores. 6054-v.oct.31

EMPLEADO competente venta calzado, La Bola de Oro. Necesitase. Rincón N.º 702. 6057-v.nov.2

SE PRECISA media oficiala sastre o aprendiza. Se paga bien Uruguay N.º 2120. 6072v.nov.2

SE NECESITA medio oficial mineyista competente. Blandengues 1669. 6127-v.nov.1

HOMBRES para venta ambulante, necesito. Buena ganancia. Médanos 1793 de hora 14 a 16. 6114-v.nov.2

SEÑORA muy seria desea tomar a su cuidado en su casa una criatura de despecho particular. Por carta a R. R. Mercedes 1819. v.nov.2

SEÑORITA para atender Cigarrería y Mensajería, se necesita. Sueldo y comisión. Presentarse a 25 de Mayo N.º 532, de 9 a 10 horas. 6097-v.nov.2

PEINADOR o peinadora competente se necesita Convención 1367. 6036-v.nov.2

NECESITO un armador de calzado de niño. Necesito un desvirador de calzado Calle Caganchia 2363. 5092-v.nov.2

CORREDORES competente preciso para venta libretas trajes. Se paga bien. Tratar Guaraní 1574. 6081-v.nov.2

SRTA. form. educ. se ofr. ... comp. Sabe cort., confec., lab. man. auto. Trat. de tarde. Preg. por Srta. Hocquart 1854. v.nov.1

SRTA. sepa trabajar en plumas y flores, se precisa Paysandú N.º 1216. 5971-v.nov.1

SE PRECISA oficial competente en arreglo de guardabarros. Marmarajá N.º 2185. 5975-v.nov.3

SE OFRECEN 2 jóvenes de campaña serios para talleres de industria. Jacobo Rousseau 3679. v.nov.1

CHOFER se ofrece, con recomendación o garantía, maneja cualquier marca. Preferencia a la temporada de verano. Tiene auto que se puede emplear también en corretaje o firmas particulares Simón Martínez 4017. v.nov.1

VENDEDOR a comisión se necesita para artículos de zapateros y salones de lustrar calzado. Presentarse 18 de Julio 1020, de 8 a 9 a. m. 5979-v.nov.1

SE OFRECE señora para costuras para ir a coser a domicilio. Tratar por carta a nombre de Saldaña Paysandú 1298. v.nov.1

JOVEN se ofrece con conocimiento en comercio exp. máq. cont. adistanista p. hotel. tiene libreta prof. Buenos Informes Av. Italia 4472. v.nov.1

CHAUFFEUR prof. tiene se ofrece. camión o particular, sin pretensiones. Presidente Oribe 1670, esq. Ramón Anador. v.nov.3

ORIGINAL PRESENTACION
APARTAMENTOS COMO CASITAS recién terminados
Confort, higiene, aire, luz y gran lujo a precios de crisis, vitraux, estufas, lavaderos, etc. — Una novedad poco común en nuestro ambiente. — QUEDAN DOS. 3 y 5 piezas c/u., etc. Alquiler $ 40 y $ 58. — Regios cuartos de baño, solarium, amplias cocinas, gas, l. m., agua t. y c.
PARA SU COMODIDAD SE EXHIBEN ILUMINADOS HASTA LAS 11 DE LA NOCHE. Visítelos. Rivera 3435. (No hay cartel de alquiler) 6018-v.nov.3

MOZO se ofrece práctico, uruguayo. Calle Durazno 1779 Depto. 5. v.nov.1

MATRIMONIO se ofrece para portero casa de departamentos buenas recomendaciones Dirección calle Juncal 1365. v.nov.1

JOVEN 25 activos y de buena presencia necesitamos para venta a domicilio de artículo exclusivo y de gran novedad para Montevideo y los Departamentos. Ganancia aseguramos $ a $ diarios Colón 1362 y Sarandí. 5818-v.nv.29

SERVICIO DOMESTICO SE OFRECE

SE OFRECE señorita para matrimonio solo o para dama de compañía. Buenos informes. Tratar La Paz 1852. v.nov.3

COCINERAS mucamas, etc., recomendadas va para hoteles, etc. o familias. Aceptamos pedidos y ofrecidos. Cobramos comisión. Antigua Agencia "La Corredora" 3 teléfonos 43631, 2 y 3. 1602 Uruguay 1602. 6050-v.nov.3

MUCAMOS, sirvientas, etc., recomendadas, admite pedidos y ofrecimientos. 1602 Uruguay 1602 3 teléfonos U. T. E. 43631, 2 y 3. v.nov.3 6058-v.nov.2

SIRVIENTA joven se ofrece para todo servicio. Prefiere matrimonio solo, con buenos informes. Tratar: calle Arzerich 4356 esquina Alférez Real. v.nov.2

LIMPIADORA para corta fila., se ofrece para limpiar escritorios. Tratar calle Reconquista 332. v.nov.2

SIRVIENTAS mucamas, niñeras, cocineras y toda clase de servicio doméstico, competente y de positiva moralidad. Pida a Jesús. Tel. 86121. Ag. Económica. Ejido 1511. 6050-v.nov.3

SE OFRECE señora para limpiezas por horas en la mañana. Tratar: Maldonado 875. v.nov.2

LIMPIADORA se ofrece para de mañana. Agraciada 1709. v.nov.1

LAVANDERA se ofrece por pieza, atado o por mes. Juan C. Gómez 1237. v.nov.1

COCINERA o limpiadora se ofrece con cama o con retiro recomendada. Calle Colón 1292. v.nov.3

COCINERA, repostera se ofrece con buenas referencias y sin pretensiones. Charrúa 2026 apt. 8. v.nov.3

COCINERA se ofrece. Zabala 1324 suplenta o por mes. v.nov.1

SEÑORA honorable, con óptimas recomendaciones se ofrece para costuras y labores, en su casa o va a domicilio. Dirigirse por carta: H. O. Eusebio Vidal 21. v.nov.1

SEÑORA se ofrece para cocina o para todo trabajo. Con buenos informes. Con retiro. Calle Patria 2133. v.nov.1

SE OFRECEN dos chicas de campaña, para ayudanta cocina una, otra limpieza trabajadoras serias. Jacobo Rousseau 3679. v.nov.1

SE OFRECE señora con niña de doce años, para todo servicio con cama o bien sola, con retiro o para limpiadora. Juncal 1373 3er piso pieza 3 Isabel. v.nov.1

SRA. formal se ofrece para limpiadora por la mañana Juncal 1425. v.nov.1

SEÑORA se ofrece para todo servicio. Florida 1533. v.nov.1

SE OFRECE para cualquier servicio una señora con un hijo de 18 años. Tratar Mercedes 1295 esq. Yaguarón. v.nov.1

SEÑORITA de afuera se ofrece para quehaceres Miguelete 2072 D. 1.º v.nov.1

MUCAMA se ofrece con recomendación para o para todo, corta familia. Pedro Olmida 2650 entre M. Moreno y Sochantres. v.nov.1

SIRVIENTA, de campaña se ofrece para todo trabajo menos cocina sin retiro: tratar Obligado N.o 1303 bis Ap. 2. v.nov.1

MUCAMAS finas prácticas y con óptimas recomendaciones, tiene al cargo "La Esmeralda" Solicítelas Vd. sin compromiso y quedará bien atendido en Canelones 954 Automático 81302. 5845-v.Oct.31

LA ESMERALDA este ... rendido les de ofrecerle a los Sres. Patrones Sirvientas Cocineras Mucamas Niñeras Mucamos Matrimonios etc. en el servicio seleccionado, práctico y presentable. Es el deber de esta Agencia el ser solicitada por la ... una sirvienta procurar que sea de confianza ... que sea apta para casa que sea solicitada. Haga Vd. su pedido como ensayo sin compromiso y será bien atendida. Canelones 954 Automático 81302. 5864-v.nv.8

OBJETOS EXTRAVIADOS

SE EXTRAVIO libreta del Banco República a nombre de Josefina Fernández y Alvarez. Se ruega devolverla a Piedras 267. 5974-v.oct.31

VENTA DE AUTOS

AUTOS usados y camiones, tiene el garage 25 de Mayo, Cerrito y Guaraní. urgente, 1 Ulis 6 asientos, como nuevo, 1 camión Cheve. perfecto estado. 6053-v.nov.2

CAMION compro de 3 a 5 toneladas, goma de aire o cambio por camión 1.500 kilos Renault. Tratar Berinduague N.o 3. La Teja. 6073-v.nov.4

COMPRO auto econ. Doy terr. en el Cerrito Saldo, en cuotas. Vendo Citroen el más económico, cerrado, o lo cambio por propiedades con hipoteca o compradas a plazos. Chiarlone: 25 de Mayo 591 Aut. 81961. 6125-v.nov.1

AUTOMOVILISTAS, gran pichincha. Dos autos Overland c. c. patente y un F. m. Z. todo por $ 250.00 Gral. Pagola 1727 garage. 5552-v.nv.2

FORD se vende $ 160.00 patente y gomas en buen uso Modelo 27. Tratar R. Anador 3546. 6130-v.nov.1

COMPRANSE dos automóviles Ford Modelo A. usados. Por informes hasta el día 13 de noviembre de 1934. Proveeduría General de la U. T. E. Uruguay N.º 950. 5976-v.nov.1

COMPRO chassis Ford 27. Para repuestos. Cambón. Agraciada 1883. Teléf. 82592. v.nov.3

VOITURETTE Chevrolet con 2 nueva dos auxiliares. Pomido muy barato. General Flores 2557. 6023-v.nov.1

CHEVROLET doble faetón modelo 28, en buen estado con patente, se vende. Avenida Italia 4410 esq. Candelaria U. T. E. 40-13-13. 5583-v.nov.1

VENDO Dodge Victoria en perfecto estado Calle Lezica 6204. 5996v.nov.4

CITROEN cerrado, cuatro puertas 28, cámaras y cubiertas nuevas, recién pintado, con patente, garantido 250 kmt. por lata en $ 650 líquido. Ejido 1550. 5962v.nov.2 6004-v.nov.1

PERMUTAS

PERMUTO terrenos con mejoras por artículos construcción almacén, casa o almín negocio. Informes Raffo Rivera 3218. 6043-v.nov.3

PERMUTO 300 solares en ciudad Trinidad, por casa Montevideo, o campo. Inf. Aldecoa Andes 1252 Montevideo. 5978-v.nov.1

EMPRESARIOS obras, permuto 1.500 metros solar Punta Gorda por trabajos albañilería. Millán 4114 y Castro. 6006v.nov.1

PERMUTO 4 terrenos bien ubicados por casas con o sin gravamen Bco. Hipot. Otro también ofertas para edificar casa en uno dando en pago los tres restantes. Ocasión para constructores. Trat. 25 de Mayo 591, Aut. 81961. De 9 a 12 y de 2 a 4. Domingos de 10 a 12 y de 3 a 4. 5891-v.oct.30

SE PERMUTA por chacra cerca de Montevideo o se vende a $ 2.500 al contado y el resto a grandes plazos.

DINERO

Sobre terrenos comprados a plazo, doy en el día a pagar $ 1 por mes cada 100

HIPOTECAS
Sumas chicas o grandes

REMATES
de casas y terrenos
JUAN ANTONIO BRAGLIA
Sierra 1664 entre Mercedes y Uruguay

zos, un terreno esquina de 459 mts. cdos, a dos cuadras de la pta. "La Verde" con dos piezas material, mitad hormigón pago, tejido alambre, etc. Tratar: Pastoriza 1459. 5545v.oct.31

SE PERMUTA casa 3 piezas, c. b., coc., por chacra o campo cerca. Tratar Gral. Luna 1396. 5555-v.oct.31

MAQUINAS DE COSER

MAQUINAS para coser y bordar, nuevas, a $ 5.00 p. mes. Entrego al primer pago. M. Sosa 2334. 5507v.oct.31

ROPA USADA

SRA. Ana Kremer, paga bien por ropa usada hombre, Sra., muebles, máq. de coser. Llame: Gonzalo Ramírez 1533 U. T. E. 42340. 5524-v.nobre.5

SORPRENDERAN a Vd. las altas ofertas de Isaac por ropa usada muebles, alfombras máquinas varias, sanitario, porcelanas, cristales, platinas y objetos de arte. Llame automático 43489 o por carta a Mercedes 1484. 5535-v.oct.31

ATENCION: Moisés es el único que paga mejor. Precio por ropa usada de homb. Sra. Llame Aut. 51603 o p. car. Julio H. y Obes 1050. 5944-v.Nbre.1

COMPRO ropa, muebles, máq. coser, objetos cristales etc. Pago más que nadie. Bmé Mitre 1275. Automático 83604. Sikmundo. 5874-v.nv.11

VENTA DE PIANOS Y RADIOS

RADIOLA 5 lámparas moderna, potente y selectiva vende familia $ 65. Durazno 1633. 6024-v.nov.4

RADIO norteamericana, potente, 9 lámparas, vendo urgente, en $ 80, gran pichincha. Durazno 1710. 6129-v.nov.1

PIANOS mejores marcas Ronisch, Bechstein, Neumann, y otros; precios bajos "Lira" San José 1015. 6113-v.nov.3

PIANO arm. hierro caoba, $ 80. Radio Lyric m. 1934 vendo $ 50. Domingo Petrarca 862 costado Cementerio Central. 6115-v.nov.3

PIANOS de ocasión usados, vendo en mensualidades la Casa Julio Mousqués. Ituzaingó 1391. 6105-v.nov.14

RADIO Odeón en $ 135 con fu de $ 1. Olga B. Aires a t. hora. Pídalo en las casas del ramo. Imp. Andes 1277. 6022-v.nov.1

RADIOS de ocasión como nuevas, liquido a precios de pichincha Gral. Flores 2557. 5981v.nov.1

RADIO superheterodino 5 l. nueva vendo barato. Se escucha B. A. toda Yatay 1449 e Isidoro de María 1433 Dep. 2. 6005-v.nov.11

RADIO moderna último modelo 5 lámparas, casi nueva. Vende flia. en 65 pesos. Durazno 1763. v.nv.5

DESEO comprar piano en perfecto estado. Libertad 2551. 5942-v.oct.31

RADIO Splendid ... mejor recep. 5 válvulas. garant. un año. Reclame. 75 Fuenchelo y olda demost. a Soriano 935. 5510-v.nv.31

PIANOS Radios Violines Guitarras, nuevos y de ocasión, vendo por cuenta de familias. Métodos músicas, repuestos. Casa Beethoven. Constituyente 1436 frente a 18. v.nv.11

RADIOS Philco y Víctor, las mejores marcas del mundo. Compare éstos con otros aparatos y se convencerá de lo que afirmamos. Adquiera una de estas marcas y hará felices a los suyos. — Por más informes: 18 de Julio 1990. 5631v.nv.1

RECIEN LLEGADOS "8 Electric", "Michigan Pr." superheter. modelo 1935, toda onda, garant. desde $ 70. Venta a plazos: al cont. gr. desc. Casa Marconi. Sierra 2038 c. Miguelete. 5843-v.oct.31

RADIO Pilot $ 55 Excelsior $ 65 Víctor $ 70. Philco $ 80 poco uso garantidas. Casa Marconi. Sierra número 2036 c. Miguelete. 5844-v.oct.31

DINERO EN HIPOTECA

ANGELONE ofrece dinero a 10 años de plazo paga interés y amortización, o interés solamente, sobre casas casillas u obras en construcción. No opere sin antes consultarme. Isidoro de María 1307 a San Martín. De 9 a 11 y de 5 a 7. 5552-v.nv.2

DINERO coloco en hipoteca. Escribano Jaime Padrós Darías 18 de Julio N.º 1016. Tel. 82257 Hora de 9 a 10 y 11 a 15. 5503-v.nv.4

COMPRO póliza del Monte Piedad aunque estén vencidas. Se paga bien. Durazno 1765. 5554-v.nv.1

DINERO en hipoteca. Se coloca en partidas chicas y grandes sobre fincas con construcciones. Se gestionan operac. bancarias. Escribanía Bruno Rincón 616. T. U. T. E. 50503.

DINERO colócase. Escribanía Padrós Darnis. 18 de Julio 1016 (2.º piso). Hora 8 a 3 de 13 a 15. Tel. 82257. 5560-v.oct.31

AVISOS VARIOS

FLORES, alelíes rosas, gladiolos, varas blancas, un peso cien. Cno. Corrales 3053. V. Españoles. 6021-v.nov.1

BORDADORAS máquina industrial y Singer, prácticas. Tejido ... no es competente. Buen sueldo. Necesito urg. Nicaragua 1914, casi Justicia. 6129-v.nov.1

DENTADURA. Arreglo en el día $ 1.00. Dentadura completa nueva, $ 10. Extracción sin dolor. $ 1.00. Clínica y taller dental. Flora Lago de Mancini. Dentista. Yaguarón 1533 entre Uruguay y Paysandú. Aut. 81789. 5801v.nov.21

JARDIN DEL SIGLO. — Plantas de todas clases. Especialidad en frutales. Camino Maldonado esq. Barros Arana. U. T. E. 401615. pla.

LOS AVISOS CONTINUAN EN LA PAGINA 11.

AJEDREZ

LOS GRANDES MAESTROS:

ADOLFO ANDERSSEN

Anderssen nació en Breslau el 6 de Julio de 1818. Estudió filosofía y matemáticas y hasta el 13 de Marzo de 1879, época que falleció, ocupó el cargo de profesor en el Istituto de su ciudad natal.

Ocupóse del ajedrez en los primeros tiempos de su vida estudiantil, sin embargo la fuerza de su juego se desarrolló lentamente. Para sus compatriotas alemanes, y hasta para los internacionales, fué la revelación cuando en el primer torneo de maestros celebrado en Londres en 1851, con el cual empezó la época moderna del ajedrez, obtuvo el primer premio. A este triunfo, siguieron otros, especialmente el de Londres de 1862 y el de Baden-Baden en 1870.

El advenimiento de Anderssen a la historia del ajedrez es de gran importancia; en aquella época el juego se hallaba en el período romántico, imperaban los juegos de combinación y el deseo de arrollar al contrincante por medio de ataques que no respondían a grandes razonamientos. La teoría era un caos; se habían olvidado de los formidables principios del notable posicionista Filidor!! El ataque era la idea dominante (juegos de gambitos) y la fantasía, fuente creadora de combinaciones, se había erigido en deidad absoluta. Anderssen, con su ejemplo, fomentó en máximo grado la potencia de combinación del mundo ajedrecista, madurándola para la práctica del juego de posición.

A pesar de ser muy conocidas, vamos a mostrar dos joyas legadas a la literatura del ajedrez por el genio creador de Anderssen. Ambas permanecerán estrechamente unidas a la memoria inmortal del gran maestro.

La inmortal

APERTURA DEL ALFIL DEL REY

Blancas (A. Anderssen), Negras (Kieseritzki).

1.—P4R	P4R	
2.—P4AR	PXP	
3.—A4A	D5T	Jaq.
4.—R1A	P4CD	
5.—AXP	C3AR	
6.—C3AR	D3T	
7.—P3D	C4T	
8.—C4T	D4C	
9.—C5A	P3AD	
10.—T1C	PXA	
11.—P4CR	C3AR	
12.—P4TR	D3C	
13.—P5T	D4C	
14.—D3A	C1C	
15.—AXP	D3A	
16.—C3AD	A4A	
17.—C5D	DXPC	
18.—A6D!!	DXT	Jaq.
19.—R2R	AXT	
20.—P5R	C3TD	
21.—CXP	Jaque	R1D
22.—D6A	Jaque!	CXD
23.—A7R	mate	

La Maravillosa o Siempreviva

APERTURA: GAMBITO EVANS

Blancas (Anderssen). Negras (Dufresne).

1.—P4R	P4R
2.—C3AR	C3AD
3.—A4A	A4A
4.—P4CD	AXP
5.—P3A	A4T
6.—P4D	PXP
7.—O-O	P6D
8.—D3C	D3A
9.—P5R	D3C
10.—T1R	C2R
11.—A3T	P4CD
12.—AXP	T1CD
13.—D4T	A3C
14.—CD2D	A2C
15.—C4R	D4AR
16.—AXP	D4T
17.—C6A Jaque	PXC
18.—PXP	T1C
19.—TD1D	DXC
20.—TXC Jaque!	CXT
21.—DXP Jaque	RXD
22.—A5A Jaque doble	R3A
23.—A7D mate	

Breslau 1862

GAMBITO FALKBEER

Blancas (Rosanes). Negras (Anderssen).

1.—P4R	P4R
2.—P4AR	P4D
3.—PRXP	P5R
4.—A5C Jaque	P3A
5.—PXP	CXP
6.—C3AD	C3AR
7.—D2R	A4A
8.—CXPR	O-O
9.—AXC	PXA
10.—P3D	T1R
11.—A2D	CXC
12.—PXC	A4A
13.—P5R	D3C
14.—0-0-0	A5D
15.—P3AD	TD1C
16.—P3C	T1D!!
17.—C3AR	DXPC!!
18.—PXD	TXP
19.—A1R	A6R Jaque y

Jaque mate a la siguiente.

Problemas y finales de partidas

PROBLEMA POR EL Dr. E. PALKOSKA

Posición:

Blancas: R8AR D7R P5R P5D P2AD A2AR (Seis piezas).

Negras: R5AR P6AR P3D P3CR (Cuatro piezas).

Las blancas juegan y dan mate en cuatro jugadas.

PROBLEMA POR J. HARTONG

Posición:

Blancas: R1TD D1CD T2D C2TR C5TD P5AR A5CR A7D. (Ocho piezas).

Negras: D2CD P2AD P3OD R4R T5TD T5TR P6TD P7R A8TR. (Nueve piezas).

Las blancas juegan y dan mate en tres jugadas.

Correspondencia

Peón Pasado. — Muchas gracias por sus palabras alentadoras.

Carlos F. Valdez. — Recién hoy hemos podido remitirle la carta. He mos estado muy atareados.

Elbio Cacheiro de Castro. — Remitanos a udirección a fin de poder escribirle.

Don Roque. — Dentro de poco insertaremos algunos trabajos sobre finales. La partida que usted desea será publicada mañana.

Aficionado L. B. — Tratando de complacer su pedido, publicaremos la semana que viene el tema que usted desea. En este momento no es posible por el excesivo trabajo que tenemos en preparación.

Aficionado. — Agradecemos sus felicitaciones. La sección queda a su entera disposición.

"MINERVA"

Apareció el número 25 de la revista "Minerva", presentada por Carlos Peirano Sosa, Enrique Pujado e Isidoro Casas Pereyra, conteniendo el siguiente material de lectura:

Desde el mirador .. (editorial).— Notas breves del mundo, por V. B. A. — Canción eterna, poesías de Delmira Agustini. — La pieza, por Carlos Peirano Sosa. — Canillita, de Vi. Viato Pautleta Alcou... — Florencio Sánchez, por Orosmán Moratorio — La maestra, por C. Mosquera Trigo. — Pan, de José María Vélez. — Viaje gaucho, por Enrique Aurelio Fiangini. — Tres sonetos de José María Magnou. — Un señor que pasa, por Adolfo Rodríguez Mallarini. — Plenilunio, por José Ramón González. — Evocación, de María Cruz Díaz Vélis. — Mi lira, por Olga María De Vincenzi. — Reflexiones, por Julio V. Oria. — Estampa del suburbio de Vagoneta. — Ambición que mata, por Doroteo Pión y Lazo. — Argumento de cine. — 25 de Agosto (conclusión) por Osvaldo Dardo Raffo. — Musa Popular. — Barranca abajo (conclusión de la comedia de Florencio Sánchez. — El tres Primaveras, por Ilmión. — Femeninas, por Blanca Luz de Lezica. — Sintonizando, por Don Goyo. — Mundo Infantil, por Nelson Nicolielo. — La Voz Ingeniosa, por El Desconocido.

La industria del hielo

Acaba de aparecer, publicado por la Estación Experimental del Frío de la Facultad de Agronomía, un estudio sobre el estado actual de la industria del hielo artificial en el país y sus perspectivas para el futuro.

Los interesados por esta publicación, que se distribuye gratuitamente, pueden solicitarla por escrito dirigiéndose a la Estación Experimental del Frío Sayago o Información general y notas gráficas.

Se vende el conocido CAFE Y BAR ABELENDA
CALLE ANDES ENTRE COLONIA Y 18 DE JULIO. — TRATO DIRECTO: Gral. LUNA 1186, DE 10 A 11. 6012v.nov.3

PROGRAMAS DE RADIO

SERVICIO OFICIAL DE DIFUSION RADIO ELECTRICA — PROGRAMA DE C. X. 6 Correspondiente al día Miércoles 31 de Octubre de 1934 Hora:

17.	Informativo.
17.15	Transmisión del Servicio de Extensión Universitaria de la Facultad de Agronomía.
17.30	Discoteca Nacional. Catálogo N.o 3 del N.o 2934 al 2937, 2940, 2944 al N.o 2952: Oración de Mozart, Oh tempo lie no de gloria de Thiel, Jardines bajo la lluvia y La puerta del violín de Debussy, Alabad al señor de J. S. Basch. Ondina y Minstrel, preludios de Debussy, El sarafán rojo, canción rusa de Warlamoff. Amigos, escuchad este relato, de la ópera "El postillón de Longjumeau" de Adam. Buena Zaza, piccola zingara del 2.o acto de la ópera "Zazá" de Leoncaballo, Fantasía sobre la ópera "Fausto" de Gounod. Romanza de Nadir, de la ópera "Los pescadores de perlas" de Bizet, Piscatore e pusileco de Tagliaferri.
18.30	Audición especial de la Discoteca Nacional: Fragmentos de la ópera de Debussy "Pelleas y Melisenda".
19.35	Conferencia organizada por el Ministerio de Salud Pública a cargo de un miembro de la Comisión de Represión de las toxicomanías.
20.15	Discoteca Nacional. Catálogo N.o 1 N.o 627: Concierto doble, en la menor, op. 102 de Brahms.
20.45	Conferencia del ciclo organizado por la Sociedad de Arquitectos del Uruguay con motivo de la primera reunión anual de Arquitectos Nacionales a cargo del Arq. Juan Horacio Labadie sobre el tema. "La exposición de arquitectura y construcción".
21.	Hora Oficial. Discoteca Nacional. Catálogo N.o 1 del N.o 628 al 640. Obertura de "Rosamunda" y Sinfonía en Si menor (La Inconclusa) de Schubert, Trío en Do menor, para piano, violín y viola op. 66 de Mendelssohn, Danza de Scotet. La Caprichosa de Ries Gavota, N.o 2 de Popper, Melodía de Rubinstein, Preludio en Sol menor de Rechmaninoff, Estudio, op. 42 N.o 5 de Scrjabin, Andante y Et in carnatus est. de la gran Misa en Do menor de Mozart. El Solitario, el rey de los alnos; de Schubert.

RADIO URUGUAY — C. X. 26 Programa del miércoles 31 de Octubre de 1934

9.	Selección criolla.
10.	Zarzuelas.
10.30	Repertorio brasileño.
11.	Canciones griegas.
11.15	Fantasías.
11.45	PIANISTA NESTOR ROSA GIFFUNI.
12.30	Romanzas.
13.	Hora trece exacta. Cambios del Banco República. Inf. de Tablada.
15.5	Varitdades.
13.30	Operetas.
14.	Orquestas típicas.
16.	Coros.
16.15	"SINFONIA N. 2" DE RACHMANINOFF.
17.	Solos de piano.
17.30	CUARTETO DE CUERDAS ZANGARO.
18.30	Bailables.
19.	AURORA SERRES, canciones internacionales.
19.30	Estado de los Ríos, Lluvias caídas, Cambios.
19.31	ORQUESTA TIPICA FIRPITO (Alternando con Aurora Serrés).
20.	Música vienesa.
20.30	JAZZ.
21.	"LECTURAS ORIGINALES" POR EL PROF. J. F. CARBONELL.
21.30	Trozos de Música de Mozart.
22	EL MOMENTO DEL SPEAKER.
22.30	Pequeñas piezas sinfónicas.

RADIO ARTIGAS — C. X. 3

10	Canciones y bailables.
11.	Noticioso "El Bien Público".
11.30	Repertorio brasileño.
12.	Canciones por Mojica.
12.30	HORA ISRAELITA. — "El hogar y el mundo" por Su lamita. Dir.: P. Sprinber.
13.30	ECHI D'ITALIA.
14.30	Operetas.
15.	Bailables.
18.	Canzonettas.
18.30	ORQUESTA TIPICA FIRPITO.
19.30	CONJUNTO EXCENTRICO "EL MOSCON".
20.30	HORA COLONIAL. Orquesta típica Colonial.
21.30	Bailables.
22.30	HORA DE LA FUSTA.

DANIEL M. VARELA — EX-CAJERO DE LA CAJA OBRERA — OFICINA FUNDADA EN EL AÑO 1920 — BUENOS AIRES 603 - AUTOMATICO ...

BOLETIN SEMANAL N.º 141

TODO EL MUNDO CORRIENDO A LO DE DANIEL M. VARELA! LA OFICINA MAS IMPORTANTE Y ACREDITADA PARA LA VENTA DE PROPIEDADES DENTRO DE LA ZONA URBANA. — 1.200 CASAS Y TERRENOS EN TODO RADIO; AL CONTADO Y TAMBIEN CON GRANDES FACILIDADES DE PAGO.

EN EL P. DE LOS ALIADOS! Moderna y muy bonita casita 3 p. coc. bño completo, patiecito cerrado, verja, jardín y fondito a 2 c. Av. Italia y Maipú $ 4.099 O. Sanit. caño y arrs. p. Otra lindera con menos terreno pasos 3.500. Techos c/a carp. cadro.

ATENCION! GABOTO c. CERRO Largo. Area: 184 mts. 6 pzs. coc., baño, altillo, etc. Techos c/a. (vacía) daba $ 65. Quemo $ 7.200. Tiene $ 1.850 B. Hip.

FIJESE QUE POSICION! GUANA c. Obligado. Area: 300 metros. Buena casa 7 p. hall, coc. bño. alt. y fdo. Todo pago quemo $ 12.000.

ESTOS SON NEGOCIOS MACANUDOS! Rivera c. 2 de Mayo (Una cuadra de gran atracción comercial) Area: 514 mts. 2 ap. subsuelo, c/u 2 p. coc. wc. patiecito y terr. al fdo. alq. muy baratos y 2 hermosos salones de negocio y comod. flia. Edif. preparado para construir 2 pisos más y el fondo para hacer muchos aptos. Renta actual: $ 125.65. Caño, pav. y arrs. pagos. Construído hace 7 años. Quemo por $ 12.500. Muy urgente.

OTRA BOLADA PARA LOS DE poca plata o para renta! Cádiz c. Mariano Moreno. Area: 300 metros. Al fte. cta. 2 p. zaguán coc. baño y patio techo c/a 1 pza. techo zinc interior apto. 3 p. mat. techo zinc coc. wc. etc. Quemo $ 1.200. Solo $ 1.760 cdo. 1.200 hip. y $ 1.300 en cuotas de $ 10 mens.

SEÑORA! FRENTE A LOS TAlleres de Don Bosco Maldonado esq. Municipio. Casa esquina 4 pzs. hall patio, coc. bño., 2 alt., f. m. gas etc. Caño pav. y arrs. pagos $ 6.500. Aproveche no se demore!

UN CHICHE! A 80 METROS DE Burgues y Carmelo Area: 151 mts. Casita nueva construída a todo costo 3 pzs. hermoso patio cerrado y con ventanales, coc. gde. baño alt. terraza entrada auto zaguán etc. Todo muy bien terminado. Quemo $ 4.000. Si la ve la compra.

OTRO DESESPERADO! DEMOcracia c. Arenal Grande (Villa Muñoz) Una buena esquina salón de negocio 2 pzs. coc. baño galpón p. 3 autos y en los altos 3 pzs. Traspasa $ 1.300 cdo. saldo al Banco Hip. $ 12.81 mens. int. y amort. Renta $ 60.

PICHINCHEROS! C. M. RAMIrez c. Comandú. Area: 363 metros. Tanque de nafta, galpón $ 59 x 12 con salón de negocio, interior 2 p. tech. c/a, 2 p. t. zinc, coc. w. c., etc. Hay luz y f. Indus. Pav. y arrs. pgos. sacrifico por $ 5.000. Tiene $ 1.600 Bco. Apropiado para explotar al tanque comería y p. almacén.

HERMOSO SOLAR EN LA Unión A 100 mts. Comercio y Agustín Sosa. Area 269 mts. con hormigón pago. $ 5 el metro cdo. Es lindísimo!

EN CARRASCO! PUNTA DE Santiago y 31 de Diciembre (Donde viven los de alto copete) Una casita ideal para matrimonio 2pzas. hall, coc. baño, despensa y jardín; $ 3.300.

COMPRE AUNQUE SEA COMO terreno! A 50 mts. Rivera Defensa. Area 270 mts., frente 9 mts. Casa antigua en buen estado 8 pzas. patio con parral cocinas, w. c., lluvia, etc. alt. $ 51 muy baño quemo $ 5.000.

PEREZ CASTELLANO CASI SArandí Una lujosa casa 6 pzas. con hall coc. bño. alt. patio clar. Decorada. P. calle de hierro y cristal. mármoles lujos 7 revest. que ruego ver. Quemo $ 12.000. Costó $ 22.000 (Desocupada).

CARRASCO! SOBRE MEDIO EVO y Basilea Area: 664 metros, fte. 12 mts. Este estupendo solar $ 7.50 el mtr. Al contado pesos 2.400 con $ 20 mens. sin ints.

UNA PRECIOSA CASA! — BUxareo c. Muñoz. Altura con pa. norama colosal hacia Pocitos. Area 262 mts. 4 p. porch, hall, coc., bño., alt., pieza costura, w. c. patio cerr. ope. fdo. ter. TODO PAGO. Quemo $ 6.400. Sólo $ 3.000 cdo. y 3.490 B. Hip. Da vergüenza decir que esto es vender. No se permite visitar sin orden de nuestra oficina.

A UNA C. DEL Cno. MALDONAdo. Partenón (Antes B. Brum). Solar 412 mts., compró a $ 6.90 el m. y $ 1.50 mens.; pagó $ 850 y casita de 2 p., hall, coc. con coc. económica, w. c., tejido, frutales, etc. Pav. macadam pago. Traspasa $ 1.100. Sólo $ 300 cdo. Tiene $ 500 hip. y $ 300 le deja a $ 10 mens. sin ints. Vaya una gracia comprar así!

OTRO PICHINCHON! UNA espléndida casa - quinta. Sobre Larrañaga y Reyes. Area: 725 mts. Frente: 14.50. Jardín al fte. terraza. 5 pzs. hll., coc., baño completo. 3 pzs. serv. despen., patiecito, vereda todo alrededor de la casa, fondo con frut., etc. Fte. moderno, tech. t. h. (vacía) Quemo pesos 12.800.

SOBRE REYES c. LARRAÑAGA Area 200 mts. Cta. 2 pzs., gge., patio coc., bño. y fondo Pav. y arrs. pgos. Tren en la puerta $ 3.800.

AL LADO. OTRA CASITA CON Area: 11 x 28; 308 mts. 2 p. 4 x 4, gge., galería abierta patiecito c. vidrios, coc., baño, altillo, fdo. frutales. Quemo $ 4.200.

EN LA ENTRADA DE MALVIN! Verdi y Plaza Olímpicos (a 250 mts. rambla) Un lindo chalecito mat. 2 p. hall, cerrado, coc., baño, aljibe, verja, entrada auto, etc. Techo tejas. Puertas hierro. Area: 129 mts. pav. pag. $ 3.600. Puede también adq. con solo $ 1.600 cdo. Es muy lindo.

OTRA OFERTA DESTACADA! Sorchantes c. 8 de Octubre Venga a buscar orden para visitar un lujoso chalet moderno Area: 189 mts. Planta baja: 2 livings, comed. gge. desp. coc. galer. cerr. trc. fondito. Altos: 4 dorm. baño completo. pa. luz y aire. Caño, pav. y arrs. serv. w. c., terraza, etc. Mucha pgos. Al cdo. $ 13.600. Ley Serrato puede adq. con $ 2.500.

EN COLON, GARVE c. SANTA María. Vendo una linda quintita. Area 1.250 mts. Frente 30 mts. Muchos frutales. $ 1.20 el metro. También fracciono a mitad.

Además de la alta reputación de esta Oficina caracterizada por la seriedad en los negocios capacidad técnica y en finanzas; el público vendedor aprovecha las costosas propagandas que por diarios, propalaciones por radio, fotografías, clichés, carteles y voceros, desde hace muchos años ofrece gratuitamente DANIEL M. VARELA.

LOS MEJORES NEGOCIOS!!! POR ESO OFRECEMOS

SOBRE MALDONADO C. T. Narvaja hay una casa como Dios manda! Planta baja: 6 pzs. hall, coc. baño, desp. patio clar., 3 alt. y fondito. Altos: 2 pzs. gdes. con terraza hacia el fte. e interior 3 pzs. chicas de estudio y baño. Tiene todas comod. gas, etc. Apropiada familia gde. Muy sólida. $ 18.000 Cdo. $ 8.000 y $ 10.000 deja en hip.

SEÑOR ALMACENERO! UNA linda esquina. Cerca Colorado y San Martín. Moderna. Salón, alm. y bar, además otro saloncito, 1 pza., wc., etc. Techos c/a linda fachada. Todo pago pesos 5.500. ¡Moderos!

OTRO BIZCOCHO! IBIRAY C. Victoria. Precioso solar 213 mt. 66. Pav. cordón, vereda caño y los arrimos que costaron pesos 510.21 todo pago. Quemo, primero que venga por $ 16 mt. Oportunidad única! Frenea en la esq. Reissig a cada minuto.

UNA LINDA ALTURA! TOMAS Gómez a 1 c. de Anador y Bustamante. Casita nueva 2 pzs. patio techado (es como otra pza.) coc. baño y terrenito. Hormigón pago. Techo clarm. $ 2.600.

EN COLON FYNN C. VICUÑA (P. Ferrocarril). 525 mts. compró $ 2.80 el m. y $ 6 mens. pagó $ 200 y linda casita 2 p. hall, coc. baño y demás com. techo c/a. carp. cedro. Trasp. $ 2.000 o permuto por cta. p. Millán, San Martín, etc.

EN LA TEJA TELLIER esquina Ruperto Pérez Martínez (a 1 c. C. M. Ramírez) Area 242 mts. Casa mat. 3 p., coc. bño. 2 patiecitos, etc. El horm. todo pago costó $ 716. Quemo $ 1.800. Es esquina.

EN EL PRADO! MUY BONITO hotelito. Castro c. Ganaderos. Area: 260 mts. 6 hab. gge. hall, mucho vitraux, coc., 2 c. bñ., 2 desp., p. serv. verja jardín, lindo gallinero, frut. etc. O. S., cño, pav. y arrs. pgos. $ 10.000. Sólo $ 4.000 cdo. s. a 10 años, ints. y amort. Es un verdadero chiche!

TAMBIEN HAY "BOLLOS" PAra los de la "Ley Serrato" Rafael Pistoriza c. Rivera Area: 400 metros. Casa 4 piezas, patio, cocina, baño y alt. Verja, frut. y flores. O. sanit., caño, pav. y arrs. pgos. Sólo $ 400 cdo. y $ 5.965 Ley Serrato. — Vengan corriendo!

DONDE NADIE VENDE! VAZquez entre Colonia y 18 de Julio Area: 117 mts. 8.50 por 13. Casa baja antigua en buen estado. 5 pzs., 2 alt. 2 w.c., patio, etc. Está alquilada muy barata. Tiene $ 3.900 B. Hip. (el terreno vale más). Está en la vereda del sol.

OTRA PICHINCHA DE "PADRE y señor mío"! Durazno y Ed. Acevedo. Prec. casa moderna, 6 pzs., gge., hall, pat., serv., coc., bñ., alt., desp. y fondito. Zaguán con 10 escalones mármol y friso. Area 180 mts. Desesperado la tira por $ 10.000. ¡Pero no dormirse!

ESTANCIERO! UNA CASA COmo Ud. anhelaba! Lavalleja casi Br. Artigas. Area: 301 mts. 4 pzs. (2 son 6.30 x 4.70), coc. baño despensa, w. c. patio gde. fondo con gallineros, frutales flores, etc. ¡Es macanuda! Techos t. h. $ 7.200. C. $ 3.600 cdo. s. hip. 7 1/2 o/o a 5 años.

SIGUE LA HILERA DE AHORcados! Sobre Avda. Gral. Flores c. Isabela, pasando Propios. Paraje hermosísimo; ya está hecho el ensanche. Un lindo solar 852 metros (13.50 de fte.) quemo a $ 5 el mt. cdo. Hay casilla 2 p. y galería vidrios. También vendo a plazos $ 900 cdo. y $ 27 mens.

ALGO INCREIBLE! ... Nuñez c. Rambla Wilson a 1 c. Villa Biarritz Area 420 mts. edificado al frente 2 plantas, indep. c/u 4 pzs. gge., coc., bñ. alt., hll., terrazas, etc. fdo. — Frente muy bonito. Omito detalles diciendo que costó más de $ 20.000 ¡Ojo! Va a la quema urgentísimo por $ 13.000. Tengo la certeza de que la primera persona inteligente que vea este negocio no lo deja pasar otro.

UN LINDO SOLAR PLACIDO Ellauri c. Buxareo. Area: 353 mts. compró a $ 9 el mtr. y $ 12 mens. pagó $ 1.356 Arrimo pago, pav. al día. Traspaso pesos 900 (Si le parece mucho deme menos).

OTRO REGALO EN MALVIN! Caldas entre Asamblea y Bilxen 2 herm. solares c/u 410 y 571 mts. Hormigón pago. Quemo a $ 2.20 el mtr. Terrenos llanos y con gramilla. ¡Ojo!

ATENCION LOS DE POCO "vento"! R. Ortiguera a pocos mts. de S. Martín 2 solarcitos c/u. 110 mts. cercado tejido y llenos frutales. Escrituro por $ 300 cada uno. Hormigón al día. No se duerma!

HERMOSA CASA QUINTA — Estancieros! — Sobre Millán próximo Mazangano. Una casa-quinta. Area: 2000 mts. Frente 36 mts. Casa de 2 plantas. 6 habit. hall, 2 terrazas, gran cocina toda revestida, pza. servic., garage, verja, frut. jardines, etc. Con pav. pago. Quemo $ 10.000; 1/2 cdo. 1/2 7 o/o 8 años (desocupada). Construida en 1922.

POBRE HOMBRE! ... QUE SAcrificio! (Las Rosas, c. Millán (1 c. antes de Raffo) Area 300 mts. Una buena c. 4 pzs. hall, coc. bñ., altillo gge., techos c/ arm. decorada y empap. Observe bien: 3.700 Bco. Crédito y so'o $ 800 cdo. Venta muy urgente!

¡OJO! AL LADO DEL HOSPItal de Clínicas! P. de los Aliados Calle Maipú, Area 230 mts. y 1 pza. material coc., etc. caño pago. Quemo por $ 1.600. ¡Rápido!

... FRENTE AL PRAdo! Altura Raffo. Lote de 380 mts.; fte. 16.85. Casa 5 p. galería vid. gde. coc. bñ. jardín verja, etc. Terreno alto. Caño pav. y arrs. pgos. $ 6.500, a pagar así: $ 3.000 tiene B. H. $ 1.500 al cdo. y el saldo a pesos 15 mens. sin ints. ¡Se hace de la casa con menos que lo que paga de alquiler!

LINDISIMO TERRENO A 200 mts. Garibaldi Lorenzo Fernández c. J. Requena Area 800 mts. Fte. 15.30 por 55. Hay casa vieja 4 pzs. Caño, pav. y arrs. pgos. $ 5.50 el mtr. Interesa a los industriales!

UN PRECIOSO PETIT HOTEL — Municipio c. Charrúa. Cerca de la Cripta de M.ª Aux. 2 plantas 5 hab. gge., hall, baño completo con revest. terraza al fdo. etc. Constr. ... quemo $ 9.000. ¡Muy rápido!

AQUI ESTA LA SUYA; EN OSOrio a 100 mts. Rivera ¡Otro regalo! Linda casita moderna, porch, 2 pzs., comedor, coc. baño, alt. terraza y fondito. O. sanit. caño pav. y arrs. pagos. Quemo $ 3.300.

EN LA UNION! AGUSTIN SOSA c. Comercio. Casita nueva. 3 pzs., coc. gde. patio clarab., w. c., jardín al fte., etc., pav. y arrs. pgos. Quemo $ 3.000.

NO SE DUERMAN! Restif. Larrañaga c. Cardal Area 500 mts. Compró a $ 12 el mtr. y $ 12 mens; pagó $ 776.— y casita zinc chapas nuevas canaleta, 1 pza. 3.50 x 4.50 coc. y galería ... Traspasa por $ 550, sólo $ 200 cdo.

CASAS QUINTAS

LLAMO LA ATENCION DE LOS interesados. Tengo en este momento negocios soberbios. No dejen de consultarme. Son verdaderas ocasiones.

LUGANO CASI LUCAS OBES. Area: 601 mts. Muy linda casa 4 pzs. coc. baño, pat. clar. terraza al frente, verja techo c/a, gge., jardín fdo. con frutales. O. Sanit. pav. y arrs. pgo. $ 7.300, 1/2 cdo. 1/2 hip.

EN EL PASO MOLINO. OTRA casita chiche. India Muerta c. Em. Romero (a 1 c. Agraciada). Area: 180 mts. 3 pzs., zaguán hall cocina-comedor baño revestido monolítico azul. bidet, patiecito y fdo. carp. cedro. Luz y f. m. embutida. Caño, pav. y arrs. pgos. Techo c. arm. Entrada auto. O. Sant. Regalo por $ 4.400. No se duerma ...

NO PAGUE MAS ALQUILER! Con poca plata! Otro "budín" frente a la hermosa plaza Viera. Precioso terrenito 8 x 13.50. ... gran cocina-comedor de madera, patio, w. c., parral y frutales $ 1.700. Caño pav. y vereda pg.

MIRE Y PROCEDA RAPIDO Martín García c. Cufré. Area: 380 mts. Casa 5 p. techo c/a coc., baño, galería, garage gde. y galpón al fdo., o. s., caño, pav. y arrs. pagos. $ 6.000.

LOS ABOGADOS, LOS ESCRIBAnos, los Bancos, los comerciantes y todos los profesionales recomiendan a nuestra oficina como la más seria y como la más idónea en el ramo.

ATENCION! ESTERO BELLACO a 100 mts. 8 de Octubre, buena casa baja 6 hab. 240 mts. terr., fondo con frut., parrales, etc. Vereda del sol. Quemo $ 8.500.

PARA LA GENTE DE PLATA! Sobre el Bulevar Artigas! Mismo frente a la Plaza Varela. Al que no hay quien venda! Sacrifico a veintidós pesos el metro un lote estupendo. Area 505 metros.

500 FOTOGRAFIAS ilustran nuestras ofertas.

AVISOS CLASIFICADOS

JARDINERA caballo vendo. Uruguaya 3331. 5950-v.nov.1

MOTOCICLETA Excelsior en perfecto estado. vendo. Tratar de 11 a 12 y de 3 a 5. por telf. 82845. 5938-v.nov.4

GALPON amplio hormigonado, fuerza trifásica, para depósito, industria, etc. Se alquila. Francisco Araucho N.º 1367. Informes U. T. E. 401313. 5395v.nov.5

VEREDAS a $ 1.60 m2. const. retic. plat. humedades y goteras, desap. con nuestro sist. Trabajo garantido. Obras. Sanit. Garibaldi 3570. U. T. E. 86.170. vn5.

COMPRAMOS chafalonía de oro plata objetos enchapados. Altos precios. Sin competencia en la plaza. 25 de Mayo 365. 5943-v.nv.2

COPIAS DE PLANOS. — Sánchez, Caja y Guerra, se trasladarán a Constituyente 1720. U. T. E. 44937. 5990-v.nov.1

EN LA CALLE Domingo Torres 4537 (Sayago), se lava y se plancha, y se lleva la ropa a todos los puntos de Montevideo. Precios módicos. — Consulte precios. 5960v.nov.1

ACADEMIA "Alem" de chauffeurs Ceibal 1581 casi San Martín (Reducto), la mejor de la capital. Profesores expertos dan lecc. en autos modernos, de 8 a 22 hs., en todos radios. Gar. lib. Fac. pago. Cursos especiales para damas. 5437-vn31.

RESTAURANT M. e Iglesias. Recibe pensionistas de comedor. 4 platos y postre almuerzo y cena. $ 17. café o te. Tacuarembó 1514. 5707-v.oct.31

VENDO vaca con cría al pie. Monte Caseros 81 B. 3125-v.oct.31

VIANDAS a domicilio 3 platos $ 15, 4 $ 18 M. e Iglesias. Tacuarembó N.º 1514 casi Colonia. 5706-v.oct.31

CARBONATOS potasa sodio etc.; Campeche; Sulfatos; Alumbres; Cloruros; Nitratos puros industrial; Esencias; Benzol; Acetona; Acidos puros e industriales; Bicromatos; Oxidos; Talco; Tiza; Gomas; Sulfuros; Cianuro; Eter; Ioduros; Parafinas; Negro Humo; Bicarbonato; Betún. Judea. Aceite Castor; Hulla; Carbón vegetal y animal; Potasas, etc., etc. — Venta: Cerro Largo N.º 2131. Telf. 44834. 5571-v.nv.26

HOTEL WILSON. Frente al gran Hotel Pocitos. — Precios módicos — Viandas al domicilio. — Rambla Wilson 1015, Pocitos. U. T. E. número 410307. 5556-v.nv.11

HUEVOS para incubar Plymouth Rock Orpington blanco y Rhode Island, doc. $ 1.00; y patos pekines $ 1.00 docena. Bella Vista 1559 entre San Martín y Ramón Márquez. 4093-v.nv.12

¡TEMPORADA VERANIEGA!! Adquiera por poco dinero camas bronce inglés de acero hierro, higiénicos elásticos acero camas turcas, mesas sillas, sillones, colchones lana cotines hilo. encontrará de todo. Gibernau Hnos. Agraciada 1725. casi esq. Cuareim. 5579-v.nv.1

POR SOLO 15 DIAS estos precios en cocinas de hierro reforzado desde $ 20.00. Fábrica Gibernau Hnos. Agraciada 1725. esq. Cuareim. A. U. T. 84-201. 5550-v.nv.1

CAMAS de bronce inglés, doradas a fuego, nuestros precios se imponen modelos modernos higiénicos elásticos acero desde $ 15.00. Fábrica Gibernau Hnos. Agraciada 1725. 5581-v.nv.1

CAMAS de acero, camitas niño desde $ 6.00. adquiera por poco dinero camas de calidad, gustos modernos Fábrica Gibernau Hnos. Agraciada 1725. casi esq. Cuareim. 5582-v.nv.1

¿QUIERE VD. dormir con confort? Adopte para su uso nuestro elástico que construímos sobre cualquier medida. Colchones de lana precios bajos. Fábrica Agraciada N.º 1725. Gibernau Hnos. Automá tico 8.42.01. 5553v.nv.1

DORADOS de camas de bronce y refacciones bajo precio, solicite cualquier dato. Broncería. Niqueladas Fábrica Gibernau Hnos. Agraciada 1725. casi esq. Cuareim. Ordenes

ORO y dientes compro. No venda sin consultar. Taller Dental. Dante 2301 esq. Victoria. v.nov.4

PRIMAVERA Y VERANO
Atención Turistas
En la Colchonería y Mueblería "LA PAZ"
ENCONTRARAN TODO LO NECESARIO PARA AMUEBLAR SU CASA EN LA PROXIMA TEMPORADA DE VERANO

CAMAS, 1 plaza	$ 2.50
CAMAS, 1 1/2 plazas	" 5.30
CAMAS, 2 plazas	" 6.30
COLCHON LANA, 1 plaza	" 3.00
COLCHON LANA, 1 1/2 plazas	" 7.00
COLCHON LANA, 2 plazas	" 9.00
SILLONES DE VIAJE	" 1.80
DORMITORIOS COMPLETOS, por pocos días	$ 34.00

RENUEVE SUS COLCHONES EN ESTA CASA
CONSTITUYENTE 1900, esq. T. Narvajas
U. T. E. 44661

AL COMERCIO

VAPOR ALSINA

Se avisa a los interesados que habiendo terminado la descarga en el depósito Hangar 3, el vapor arribo nombrado, se procederá a la revisación de las mercaderías el día 1.o de noviembre de las 9 horas a las 10, de acuerdo con lo que establece el artículo 1256 del Código de Comercio.

Las notas de reclamaciones, ya sea por falta de bultos o en los contenidos de los mismos, deberán ser presentadas dentro de las 48 horas de efectuada dicha revisación. Transcurrido dicho término no se tomará en cuenta reclamo alguno. — Montevideo, octubre 29 de 1934. — El agente

AL COMERCIO

VAPOR "KERGUELEN"

Se avisa a los interesados que habiendo terminado la descarga en el depósito Hangar 4, el vapor arribo nombrado, se procederá a la revisación de las mercaderías el día 1.o de noviembre de las 9 horas a las 10 de acuerdo con lo que establece el artículo 1256 del Código de Comercio.

Las notas de reclamaciones, ya sea por falta de bultos o en los contenidos de los mismos, deberán ser presentadas dentro de las 48 horas de efectuada dicha revisación. Transcurrido dicho término no se tomará en cuenta reclamo alguno. — Montevideo, octubre 29 de 1934. — El agente

JUAN PEROLO
Rematador
Se ha trasladado a SARANDI 369
TELEFONO AUTOMATICO 81-758

"ITALMAR"
"ITALIA FLOTTE RIUNITE"
"COSULICH" S. T. N.
PROXIMAS SALIDAS PARA
Río Grande do Sul, Santos, Río Janeiro, Bahía, Pernambuco, Gibraltar, Las Palmas, Dakar, Barcelona, Villafranca, Algeri, Génova, Nápoli, Trieste

"BELVEDERE"	3 Noviembre
"NEPTUNIA"	10 Noviembre
"AUGUSTUS"	17 Noviembre
"PRINCIPESSA MARIA"	22 Noviembre

"ITALMAR" (Nacional de Empresas Marítimas S. A.)
25 DE MAYO 557

LUIS SIECOLA

AGUSTIN RAUL RUY

BANCO HIPOTECARIO DEL URUGUAY

REMATE JUDICIAL

ASOCIACION NACIONAL DE CORREDORES Y REMATADORES PUBLICOS

Llamado a elecciones

¡¡AGRICULTORES!!

UNA CHACRA ESTUPENDA por su área

J. INSIBURU GAZZANO

MATERIALES DE CONSTRUCCION

En mi casa de remate, Yaguarón 1925. — El miércoles 31 del corriente, a las 2 de la tarde, pinzas, martillos, hojas de sierra, cabos para palas, picos y hachas, chapas de zinc usadas, chapas lisas galvanizadas y negras, postes madura, tirantes, alfajías, escalones y contramarchas mármol, arcos de parral, rieles, brete roble para ovejas, cedro en tablones, puertas y ventanas en varias medidas, encerados de lona, vidrios dobles, brasero, prensa copiar, máq. eléctrica para masajes, rosales injertados jazmines, azaleas, trepadoras, magnolia fuscata y demás en exposición. Comisión 6 %. Entrega al día siguiente.

6030.v.oct.31

ANGEL GAZZANO

Materiales de construcción. — El jueves 1.º de Noviembre, a las 14 horas (2 p. m.). En mi local, calle Colombia 1368, esq. Estrecho. — Remataré cielorraso de tea nuevo y usado, piso, tirantes y alfajías, chapas cinc, baldosas, tejas, 200 baldosas mármol blanco y negro, puertas, ventanas, ventanitas, rejas de hierro, piletas, w. closets, lavatorios, portoncitos tejido de alambre, maderas sueltas en general y mercaderías, encerados, piques para alambrados, un aparato cargar baterías completo y en marcha, ruedas, eje y elásticos para carro reforzados, brocal de aljibe completo e infinidad de otros artículos en exposición. Seña 25 %. Comisión 6 %. Entrega el viernes y sábado.

v.nov.1

BANCO HIPOTECARIO DEL URUGUAY

REMATE JUDICIAL

EDICTO. — Por disposición del señor Juez Letrado de Primera Instancia en lo Civil de Quinto Turno doctor don Enrique C. Armand Ugón, dictada en el expediente caratulado: "Banco Hipotecario del Uruguay contra Alfredo Santeugini y otra. Ejecución de hipoteca", se hace saber al público que el día 15 de noviembre próximo a las 15 horas y en el Vestíbulo de la Bolsa de Comercio por intermedio del Martillero don Jorge Ponce de León, con asistencia del Alguacil del Juzgado se venderán en remate público y al mejor postor: tres fracciones de campo con las poblaciones, alambrados y demás mejoras que contengan situadas en Sauce de ...

... mensor Gerónimo de Sierra, de setiembre de mil novecientos veintisiete de treinta y dos hectáreas nueve mil novecientos dos metros, lindando por el Norte Francisco Bértora y Gregorio Navarro, por el Sud Este Arroyo Sauce del Timote, por medio con terreno de Andrés Martínez y por el Sur con Rosa Prandi de Fernández y por el Oeste con Francisco Bértora formando el total de las fracciones ciento noventa hectáreas cuatro mil cuatrocientos veintisiete metros según mensura y ciento ochenta hectáreas mil doscientos dos metros según títulos. — SE PREVIENE: 1.o Que el comprador deberá consignar el diez por ciento de su oferta en el acto de serle aceptada, a los efectos del artículo 919 del Código de ...

Ministerio de Industrias

CASARES & AROCENA

JUDICIAL

Hermoso y moderno chalet en Pocitos

LUIS B. CAVIA 2670

entre BALTASAR VARGAS y SUCRE

EL MARTES 6 DE NOVIEMBRE, a las 15 y 30

de acuerdo con el siguiente

LA MALA REAL INGLESA

(ROYAL MAIL LINES LIMITED)

PROXIMAS SALIDAS DE MONTEVIDEO

PARA EL BRASIL, CABO VERDE, ISLAS CANARIAS, MADEIRA, LISBOA, ESPAÑA, FRANCIA E INGLATERRA, DE ACUERDO CON SUS ITINERARIOS:

"ARLANZA"	31 de Octubre
"HIGHLAND PATRIOT"	2 de Noviembre
"ASTURIAS"	10 de Noviembre
"HIGHLAND MONARCH"	16 de Noviembre
"ALMANZORA"	28 de Noviembre
"HIGHLAND CHIEFTAIN"	30 de Noviembre

Agentes: MACLEAN & STAPLEDON

317 — CERRITO — 319

JOSE M. SANTOS

OFICINAS MISIONES 1464

POR ORDEN DE "LA CAJA OBRERA"

Donde están depositados los títulos

EL DOMINGO 4 DE NOVIEMBRE A LAS 4 p. m.

AL NORTE!! POR BELVEDERE!!!

En el barrio "CAMPOS ELISEOS", entre los Pueblos La Victoria y Nuevo Paris

A 100 metros de la GRAN AVENIDA GRAL. SIMON MARTINEZ—apéndice de la Carretera

MONTEVIDEO — COLONIA

41 — HERMOSOS SOLARES — 41

En cuotas de: $ 4-5-6-7-8 y 10 sin comisión

SOBRE LAS CALLES PUBLICA y CARLOS DELAVEGA

entre las de Ferreira y Artigas - hormigonada - y Cañas

Rodeados de compacta edificación. — OMNIBUS Y TRANVIAS a 100 metros

SEÑA: DOS CUOTAS. — Pidan planos en mis Oficinas, MISIONES 1464, entre 25 de Mayo y Cerrito.

OMNIBUS GRATIS. — IDA Y VUELTA. — Saldrán de la Plaza Independencia

CASARES & Cía.

10 CHACRAS EN CANELONES

A 12 AÑOS DE PLAZO — Sin interés

Administración a cargo de LA CAJA OBRERA

Son 144 hectáreas de tierras riquísimas, que forman parte de lo que fué CABAÑA SIENRA, que han sido fraccionadas en lotes de 10 a 17 hectáreas. — Están a 1500 metros de la Estación del F. C. y de la Carretera, y todas ellas tienen alguna mejora especial, sea poblaciones, alambrados, alfalfares, viñedos, molinos, galpones, arboledas y otras mejoras valiosas, que permiten entrar a explotarlas de inmediato. — VENTA SIN BASE

EL DOMINGO 4 DE NOVIEMBRE, A LAS 3.30 P. M., EN LAS MISMAS CHACRAS

Forma de pago: 4 % al contado en el acto del remate; 4 % al tomar posesión dentro del plazo de tres meses; y el resto en 23 semestres de 4 % cada uno, sin interés. — Descuentos según las Tablas Oficiales, a los que paguen al contado o anticipen cuotas. — Visiten las chacras y pidan informes a la Caja Obrera o a nuestro escritorio: MISIONES 1480. — Montevideo.

CON POCA PLATA

PUEDE ADQUIRIR UNA SOBERBIA CHACRA DE 77 HECTAREAS

JUAN PEROLO

Centro Nacional de Aviación

HELADERAS ELECTRICAS AUTOMATICAS

PARA LA CONSERVACION HIGIENICA DE LOS ALIMENTOS, HACER HELADOS, ETC.

MUY ECONOMICAS Y EFICIENTES

TALLER CON PERSONAL TECNICO

PARA LA REPARACION DE TODA CLASE DE HELADERAS AUTOMATICAS

Precios reducidos

Danrée y Cía. — 568 - 25 de Mayo - 576

BLUE STAR LINE — LUJOSOS VAPORES A EUROPA DE PRIMERA CLASE SOLAMENTE

PROXIMAS SALIDAS A LAS 21 HORAS

"ANDALUCIA STAR"	Noviembre	14
"ALMEDA STAR"	Diciembre	2
"AVILA STAR"	Diciembre	27
"ANDALUCIA STAR"	Enero	10
"ALMEDA STAR"	Enero	30
"AVILA STAR"	Febrero	21

SOCIEDAD ANONIMA FINANCIERA Y COMERCIAL

J. R. WILLIAMS (Montevideo)

"LA PERLA"

Fueron los de AVANCE y OLIMPO los mejores ejercicios realizados ayer

HIPODROMO DE MAROÑAS

PROGRAMA PARA LA REUNION PROXIMA

Sin depurar

PREMIO MARQUITO (1927). — 1400 METROS

1 LUMINARIA 56|54, V. Iriarte.
2 ARIETTA 56|53, C. S. Gadea.
3 ARCY 56|54, J. Núñez.
4 CUYANITA 56|55, J. P. Brondo.
5 AINDAMAIS 56|53, A. P. Pérez.
6 LITTLE WELL 56|52, F. Mederos.
7 TANITA 56 X X.
8 NIKELADA 56|62, A. Sosa.

PREMIO ECLAT (1928). — 1.300 METROS

1 SIR GANNET 56|55, J. Brondo.
2 MANDOBLE 56, T. Albertini.
3 HUGO 56, (dudoso).
4 CRUZADOR 56, X. X.
5 CANGUSSU 56|52, A. Sosa.
6 CATRICURA 56, (no corre).
7 AZABACHE 56, (dudoso).
8 JOSE 56|52, C. S. Gadea.
9 PIRO 56, E. A. Díaz.
10 PELEGRIN 56, M. Alcalde.
11 VERITABLE 56, V. Vallillo.
12 LAURO 56, F. Guadalupe.
13 ARAÑON 56|53, J. Núñez.
14 DON ALEJO 56, Andrés Batista.
15 MARTONERO 56|53, A. P. Pérez.
16 DELI 54, J. Batista.
17 LA ARTISTA 54, A. Avero.
18 MARISA 54|50, A. D. Falcón.

PREMIO FIERRO CHIFLE (1929). — 1.600 METROS

...

8 DELI 50 (no correrá).
9 BELLA POLONIA 50|49, G. Larriera.
10 LA ASTUTA 50|49, A. D. Falcón.
11 SOLA 50, V. Vallillo.

PREMIO ROLO (1933). — 2.000 METROS

1 YAHOO 57, J. Batista.
2 WELLGRAND 57|54, A. P. Pérez.
3 KID CHOCOLATE 57|53, (dudoso) C. S. Gadea.
4 CLAXON 54, M. Tapia.
5 AMOK 53, E. A. Díaz.
6 ARCANA 49, (Dudosa), G. Larriera.
7 MONTE VERDE 49, (no correrá).

PREMIO MONA GRIS (1930). — 2000 METROS

1 TALADRO 56, M. Tapia.
2 MONTE VERDE 56, X. X.
3 MI AHIJADO 56|55, J. P. Brondo.
4 GRITO ORIENTAL 56, A. Avero.
5 GENERAL PRINGLES 56|52, A. Sosa.
6 FRESCORAL 58|49, C. S. Gadea.
7 PYVAL 53, X. X.
8 LAURO 50, (dudoso).

¿AMOR BRUJO EN MANOS DE BRONDO?

Este producto por Safety First y Embrujada adquirido por el popular footballer Perucho Petrone, y que hasta el momento estaba en las caballerizas de José Antonio Milia, ha sido entregado al jockey Brondo, quien según se nos dice, se hará cargo de su preparación, para lo cual obtendrá de las autoridades respectivas la patente correspondiente.

SE VIENEN A LAS CALLADAS CON YALE

En el Premio Fierro Chifle de la reunión del domingo será ... la partida este dos años. Su preparación es completa, pudiéndose afirmar que ha progresado mucho en estos últimos tiempos. Tenemos entendido que se vienen en su ecurie a las calladas, pues luego de trabajarlo en la madrugada del lunes entre las sombras de la noche fué apuntado ese mismo día en el Premio mencionado. Además en el Stud de Mendoza hemos podido apreciar un movimiento inusitado.

LA MAYORIA DE LOS COMPETIDORES DEL MANUEL QUINTELA, TRABAJARON AYER

Avance y Olimpo, los mejores

HOOVER. — Fué vareado a medio correr, por el peón. Ha seguido bien después de su ejercicio de 2'2" en la distancia. Hoy será ejercitado en la partida, con algún rigor.

AVANCE. — Con Ruiz, cargando alrededor de 61 kilos, hizo 2300 metros en sobresaliente estado, empleando 2'25" 1|5. Primeros 1000 en 1'5"4|6; 1600, 1'42" 2|5; 2000 2'7". Ultimos 2200, 2'18"; 2000 GENERAL PRINGLES, Sosa, 2'4" 2|5; 1600, 1'38" 1|5; 1300, 1'19" 2|5; 1000, 1' 2|5; 700, 42" y 350 finales en 18" 1|5. Hasta la mitad de la recta corrieron a la par. Allí se apuró a AVANCE que dominó por tres cuerpos, en gran forma.

TALUD. — Con Tapia, 2300 metros en 2'25". Primeros 1300 1'20" 4|5; 1600, 1'30" 3|5; últimos 2.000, TALADRO, V. Iriarte, que recibió tres cuerpos de ventaja, 2'5" 4|5; 1800, a la par, 1'53" 1|5; 1600, 1'40" 3|5; 1000, 1'4" 1|5; 800, 51" 3|5 y 200 finales, 13" 1|5. Llegaron juntos. A TALUD este trabajo le ha servido para completar sus formas.

GIL. — Ignoramos su ensayo de hoy, pues lo cumplió de noche.

YERGOES. — Con Ruiz, 2300 metros en 2'26" 2|5. Ultimos 2000, a la par de GLOTONA, P. Batista, 2'27" 1|5; 1600, 1'40" 4|5; 1000, 1'3"; 800 51" y 200 finales en 13" 1|5.

GLOTONA Fácil. El trabajo de Yergoes, aunque cargaba 61 kilos, no gustó. Luego del ensayo su trainer nos afirmó que su presencia no es segura.

OLIMPO. — Con la monta de Justino y a la par de CLAJON, con Tapia, pasó 2300 metros en 2'26" 1|5. Primeros 400 en 27" 4|5; 700 en 43"; 1000 en 1'5" 3|5; 1500 en 1'36" 2|5; 2000 en 2'7" 3|5. Ultimos 2200 en 2'19" 1|5; 1800 en 1'52"; 1500, 1'33"; 1000 en 1'2" 3|5; 600 en 37" 3|5 y 200 en 12" 3|5.

Concedió un cuerpo a Claxon para luego dejarlo distanciar, aumentando éste en el codo la ventaja a tres cuerpos; en la recta opuesta fué acortando ventajas para llegar al pisar la recta a un cuerpo de su compañero. Frente a las tribunas fué obligado algo poniéndose a la par para luego proseguir en forma cómoda. Fué junto con Avance el mejor ejercicio.

OSTENTA UN EXCELENTE ESTADO

Buena Pinta

EN LA PISTA GRANDE SE CUMPLIERON AYER LA TOTALIDAD DE LOS EJERCICIOS

...

1600. PESCADITO, de Bernoche en 1'38" 3|5 y 1000 finales en 1'0" 3|5. Llegaron juntos.

DEWAR, con Ruiz, 2500 metros en floreo suave. Ultimos 2200, 2'25" 3|5; 1600, DON, con Albertini, y 1000 finales en 1'4".

LINA, con Díaz, 1400 metros en floreo suave.

BERRINCHE, con Díaz, 1300 metros en corrida, en 1'22" 3|5. Ultimos 1000 en 1'4" 3|5.

ZOBEIDA, con A. P. Pérez, 700 metros suave.

MINDANO - NOVEDOSA, con Larriera y Gazzano, 700 metros en 43" dos quintos.

ARGENTO, con Gadea, 700 metros en 43" 1|5.

MISS EDITH, con de Bernoche, 1400 suave, en 1'32".

CANGUSSU, con Sosa 1000 metros en 1'1" 2|5.

ASTOLFI - SAN MARINO, con Larriera y Brondo, 700 metros en 43" 2|5.

SIMULACRO, con R. Rodríguez, 800 suave.

FURTIVA - YESQUITA, con Larriera y Gadea, 800 metros al freno.

JAI JAI, con de Bernoche, 1300 regularmente. Ultimos 1100 metros en 1'10".

PUDICA - SABLEADOR con el peón y Avero, 800 metros en 50".

EL NABAB, con R. Rodríguez, 800 metros bien.

HERNANI, con R. Rodríguez, 800 en 49".

TAGUATO, con Vallillo, 1600 en floreo. Ultimos 1400 en 1'32".

CHACARERITA, con Larriera, 700 en 44".

SENTENCIADA, Collazo, 800 metros suave.

FELPILLA, con Andrés Batista, 700 metros cómoda.

DOS NUEVOS PRODUCTOS PARA JUAN ANTONIO MILIA

Para el compositor que mencionamos en el título han llegado de un establecimiento de campo del interior dos productos.

Talce, un potrillo por Eclat e Inecita que defenderá los colores del Stud El Cubano y una potranca; Esquiva por Eclat en Visión, que paseará en Maroñas los colores de la ecurie Paso del Molino.

HIPODROMO DE FLORIDA

Competidores y montas para la reunión del sábado

Primera carrera

500 METROS

1 DON SERVANDO 57, G. Olivera
2 PUMARA 57, A. Sosa
3 SILES 55, F. Pis
4 SALADA 55, E. Nova
5 CRISTIANA 55, H. Berdías
6 CHIQUITA 55, X. X.
7 LINDA ROSA 55, X. X.
8 GATO 54, E. Garván
9 ZELA 54, C. Gadea
10 FIAMMA 54, V. Iriarte

...

7 RUMBO 52, A. García
8 MOSNA 52, C. Gadea
9 VANITY 52, S. Ferreira
10 RAMAYANA 50, S. Sosa
11 GRITO RARO 50, J. Pastor
12 DON POLO 50, A. Sosa
13 DOÑA MANOLA 47, R. Gazzano

Cuarta carrera

1000 METROS

1 BOLAZO 59, E. Galván
2 REDOBLONA 55, C. Ibarra
3 ALADA 54, A. Vázquez
4 NO SE ASUSTE 53, G. Cabrera
5 LANZA 53, A. D. Falcón
6 TESTAFERRO 49, C. Gadea
7 TIPO RICO 49, A. Acosta
8 ALPINA 49, E. Nova
9 REALISTA 48, J. Pastor
10 GRANDIS 47, S. Sosa
11 SOBERBIO 45, X. X.

Quinta carrera

1000 METROS

1 PLATA BLANCA 59, H. Berdías
2 MONTES 56, E. Nova
3 SENCILLO 54, X. X.
4 EL ZONDA 52, A. Sosa
5 HUERFANO 52, A. García
6 GUAYABO 50, V. Iriarte
7 ESPADA 46, X. X.
8 MURREI 44, L. Martens

Sexta carrera

1200 METROS

1 FALUCHO 58, G. Olivera
2 TIPO RICO 55, A. Acosta
3 YACAYERON 55, I. Rodríguez
4 FORASTERO 55, F. Pis
5 DON POLO 55, A. Sosa
6 ALPISTE 55, A. Avero
7 POR GUSTO 55, J. Pastor
8 BUENA SUERTE 58, X. X.
9 WINK ex-Brin 58, H. Berdías
10 NACATA 52, X. X.
11 LISSA 50, A. D. Falcón
12 MASCARITA 47, C. Gadea

Séptima carrera

1500 METROS

1 BEN HUR 58, S. Guadalupe
2 GUARDIA CIVIL 55, S. Sosa
3 PEBETIN 54, X. X.
4 PESCADITO 53, X. X.
5 FRESCORAL 53, C. Gadea
6 MARCELO 53, X. X.
7 EL PULPO 48, R. Gazzano
8 VANITY 43, J. M. Zabala
9 VEUVE 43, D. García

SE VERIA CON AGRADO LA PRONTA IMPLANTACION DE ANALISIS CLINICOS Y RADIOLOGICOS EN EL JOCKEY CLUB

Así lo manifiestan los profesionales maroñenses en su nota a la D. de la Institución

En otras oportunidades la prensa se ha ocupado del proyecto sobre instalación del laboratorio de Análisis Clínicos y Radiológicos que fuera presentado a las autoridades hípicas por el doctor Ernesto Argenti.

El proyecto presentado por tan distinguido técnico compatriota, debe merecer de los encargados de velar por el progreso de nuestro turf las atenciones debidas. Es en ese concepto que nuestra hoja, en vista del completo éxito que alcanzaría la implantación de un laboratorio en tales condiciones, es que quiebra una lanza en beneficio del mismo, prestándole su apoyo, a fin de que su implantación sea un hecho a la brevedad, llenando así una necesidad en nuestro medio turfístico.

Los entraineurs, verdaderos forjadores del pur-sang, hacen conocer su valiosa opinión, en nota que a continuación publicamos y que fué elevada a la Directiva del Jockey Club.

Señor Presidente de la Comisión Directiva del Jockey Club, Dr. Francisco Rodríguez Larreta.

De nuestra consideración:

La Sociedad de Entraineurs y Jockeys de Maroñas interiorizada como se halla de las exigencias y necesidades que existen en el ambiente del Turf en lo que se refiere al estado Sanitario del Pur-sang, y habiendo estudiado y reconocido las ventajas apreciables que se derivan del proyecto ...

DE NUEVO CON LUIS ALVAREZ

El aprendiz Gadea vuelve nuevamente a la ecurie de Luisito Alvarez. Por lo pronto es voz corriente en Maroñas que el pintor convencido de que el pibe es el que mejor entiende a su pensionista Ja! Ja! ha resuelto que sea este quien lo dirija en la reunión del 11 próximo, donde disputará un Premio ... mar.

SE HIZO JUSTICIA CON GUILLEN Y LARRIERA

A estos dos viejos profesionales de nuestro turf les estaba vedada la entrada a nuestro hipódromo en las horas de ejercicio. Las autoridades, con muy buen tino, han decidido dar marcha atrás, por lo que continuaremos charlando con los mencionados compositores en nuestras horas de labor en el circo.

EN UN TIRO MAS CORTO NOS GUSTA VER ACTUAR A FUSIL

El descendiente de Gradely que cuida don Luisi Leriggi, cumplirá la rentree el domingo próximo en la prueba reservada a los productos perdedores. Una vez manifestamos que si bien anda mucho en sus trabajos, nos agradaría para él una distancia menor a la milla, ya que allí nos parece que no es su fuerte. Ello nos lo confirma su trabajo de ayer donde con la monta de V. de Bernoche, pasó la milla en 1'41" 1|5, saliendo en 36" 1|5 los 600 y pasando los 800 en 48 4|5 para emplear en los 1300 finales 1'22" 1|5 en muy buena forma.

ANDA DOLORIDA DE UN REMO

Borrascosa

La pensionista de R. Martínez, no fué anotada en el Premio Marquito de la reunión del domingo como se había pensado, por andar algo dolorida de un remo delantero.

Si bien el mal no tiene importancia, es muy posible que cumpla la rentree en los últimos días del corriente mes.

RENOVACION DE ENTRADAS

CARELLI SIGUE PREPARANDOSE

NOTICIAS

EL TRAINER R. OLIVERA Y EL APRENDIZ BRONDO

Hip. de Palermo

BLACK ARROW SE REHABILITO EN GRAN TIEMPO

Un triunfo laborioso y brillante

MODIFICACIONES EN EL REGLAMENTO DE CARRERAS

Jockey Club Argentino

FUERON RATIFICADOS PARA EL PELLEGRINI

El Muñeco, Realidad y Oslo

CLEMENCIA PARA EDUARDO GARCIA

Será difícil, pero...

HIPODROMO DE LA PLATA

LA PRIMERA EN LA PLATA SE LARGARA A LAS 14 HORAS

Las carreras continúan en la página 15

Avisos Profesionales

ESCRIBANOS

LUIS PAREJA GUANI. — Escribano. Trasladó su estudio a Rincón 478. De 10 a 11. Teléfonos 83230 y 83231. — Domicilio: Agraciada 1405. De 1 a 3 112.

PAULO ISETTA. — Escribano. 25 de Mayo 317. U. T. E. 83878.

JOSE M.a CARDOSO CLAVELL. — Escribano. Hora: 10 a 12 y de 2 a 17. 25 de Mayo 555 (1.o piso, Letra B). Teléfono automático 83233.

AGUSTIN ROMERO TAJES y HECTOR LOPEZ FERNANDEZ. — Escribanos. Estudio: Rincón 478. Escritorio 10. Tel. automático 82431.

TULIO A. MOLTEDO. — Escribano. — Estudio: Rincón 512. Tel. 82556. Domicilio: Batoví 2154. Tel. 23560.

GILBERTO S. BRAGA
ESCRIBANO
Trasladó la Escribanía a
Rincón 696
U. T. E. 80908

CONTADORES

AGUSTIN LAXALDE. — Contador Perito. — 25 de Mayo N.o 477 (1.er piso).

ABOGADOS

CHIARINO JUAN VICENTE. — Abogado. Trasladó su estudio a Treinta y Tres N.o 1356. — Teléfono automático 85791.

ANTUÑA HUGO. — Abogado. Estudio: Rincón N.o 412.

L. MARTINEZ VERA. — Abogado. Ha trasladado su estudio a la calle Zabala 1441 (1.er piso). Teléfono automático 81338.

JACINTO CASARAVILLA Y RODOLFO CASARAVILLA. — Abogados. — HECTOR OSCAR CASARAVILLA. Escribano. — Estudio: Misiones N.o 1355. Tel. Aut. 81594.

EST. JURIDICO. — Dr. 1. B. Brena y J. Pons. — Uruguay 805. U.T.E. N.o 80550.

MAX GUYER y DARDO REGULES. — Abogados. — 25 de Mayo 395, 1.er piso.

IGNACIO ZORRILLA DE SAN MARTIN. — Abogado. — Misiones número 1308.

JORGE CARVE GURMENDEZ. — Abogado. — Treinta y Tres 1359. Teléfono automático 81729.

ALEJANDRO ANDRE. — Abogado. Trasladó su estudio a Treinta y Tres 1356, 1.er piso.

MIRANDA JOSE. — Abogado. — Cerrito 478.

Dr. MORA RODRIGUEZ VICENTE. Abogado. 25 de Mayo 511.

MEDICOS

Doctores
EMILIO E. ANDREON
JUAN C. PONTET

Doctor Julio A. Bauzá
ENFERMEDADES DE NIÑOS
De regreso de Europa, ha reabierto su consultorio. Río Negro N.o 1350, P. 1. — Consultas de 2 y 1|2 a 4, menos sábados. U. T. E. 82622.

DR. ULISES QUINTELA. — Oído, nariz y garganta. — Especialista de los Hospitales Maciel y Fermín Ferreira. — Consultas martes, jueves, viernes y sábados, de 2 a 4 y 30. Río Negro 1535. U. T. E. 86505.

DOCTORES

A. Enrique Giannoni
Rómulo Viglietta
DENTISTAS
Av. Gral. FLORES 2165
U.T.E. 2.63 67

Dres. W. y A. Meerhoff
MEDICOS OCULISTAS
Consultas a hora pedida, salvo casos de urgencia. — Paraguay 126...

FABIAN AROCENA. — Médico. — Consultas: Días hábiles de 14 a 16. — Soriano 1230.

Dr. Rodolfo B. Sierra
MEDICO CIRUJANO
Consulta todos los días de 12 a 14 y de 19 a 20, menos los sábados. — San Martín N.o 3323.

JOSE ANTONIO COSTA. — Médico. — Preferentemente pulmones, corazón, estómago, hígado e intestinos. — Rayos X. — Canelones número 1411, casi esq. Santiago de Chile. — Consultas de 2 a 5, menos jueves.

Dr. Hugo J. Vaghi Mosquera
MEDICO CIRUJANO
Consultas todos los días de 2 a 5, menos sábados. — Rocha N.o 2357 y Blandengues.

Dr. STELLA. — Cirujano dentista. — Dentista del Círculo Católico y de la Policlínica Quirúrgica de la A.U.D.H.I. Consultas de 9 a 12 y de 14 a 19. Canelones 2112, frente a la Cripta.

MICHELINI. — Dentista y especialista en piorrea, encías. Se mudó a Cuareim 1297, esq. San José.

Dr. PEDRO PASCIOLI. — Cirujano dentista. Constituyente 1724. Teléfono Automático 44351.

PISARRO MANUEL. — Cirujano dentista. Ha trasladado su consultorio a Rincón 575 (altos del Bazar Cantón). Trabajos sistema americano. Hora fija.

Dr. ROGELIO DUARTE
CIRUJANO DENTISTA
Sierra 2254, Apart. N.o 2, 1 piso
U. T. E. 23-26-6

Dr. MARIANO GIMENEZ. — Cirujano dentista. Jefe de Prótesis de la Facultad de Odontología. Ha trasladado su consultorio a la calle Ejido 1422, entre Colonia y Mercedes. U. T. E. 81029.

AGRIMENSORES

Darío Frugone Sapriza
AGRIMENSOR
DURAZNO
PASO DE LOS TOROS

ENSEÑANZA

APRENDA inglés, clases día y noche, indiv. y colect. desde $ 3 p. mes. Prep. exam. Univ. Prfo. Ford. Río Branco 1237. UTE 86353.

PARTERAS

Juana G. de Stuffieri
PARTERA
Premiada con la más alta distinción que otorga la Facultad de Medicina (Medalla de Semmelweis). Ofrece sus servicios profesionales a precios módicos. Atiende en su consultorio todos los días a toda hora. No cobra las consultas. Para pobres gratis. Mercedes 1755, casi Gaboto. Teléfono 43185.

PARTERA
Mme. Espinosa de Agrell
Ofrece sus servicios profesionales a precios módicos. Casa confortable con habitaciones independientes para enfermas, con grandes comodidades. Se reciben pensionistas de ciudad y campaña...

EDICTOS

EDICTO. — Por disposición del señor Juez Letrado de Primera Instancia en lo Civil de ... doctor don A... da en el e... "Cipriano P. ... ción" se cita ... dos los que ... consideren co... ción de terre... ochenta y nu... mil doscientos ... setenta y cin... da dentro de ... límites: al N... de Francisco ... Arbolito) ... Ramos; al Es... por medio co... Sur con Flor... Portela, Joaq... Francisco Lu... Sucesión Cle... Juvenal Garc... Melo por me... sé Pedro Sal... por medio co... ñada de Sare... cesión Esteba... ra, Desiderio ... dez Sucesión ... ga y B. Curt... rando de la ... Este terreno ... gunda judicia... Tacuarembó, ... N.o 198 y tie... plano levanta... 1928 por el ... Estevez, de ... táreas, mil do... co metros, y ... piedad arroja ... vecientas una ... vecientos no... veinticinco d... que dentro d... días compare... — calle Misio... a derecho en ... cibimiento de ... de oficio. — ... de 1934. — ...

EDICTO. — Por mandato del Sr. Juez Letrado de Primera Instancia en lo Civil de ... Dr. Don Nicanor ... se hace saber al público ... la sucesión de ... a fin de que ... consideren con derecho ... comparezcan ante ... Buenos Aires ... forma, dentro ... días, bajo ... que hubiere lugar. Montevideo, Octubre ... Eduardo Díaz ...

V. Nov. 5

MANUEL M. SANCHEZ

REMATE JUDICIAL

9 HERMOSAS CHACRITAS 9

EN TOLEDO

7.a Sección judicial del departamento de Canelones
CON AREAS DE 3, 4 Y 5 HECTAREAS APROXIMADAMENTE, Y
CON BASES BAJISIMAS
EL MIERCOLES 7 DE NOVIEMBRE, a las 10 horas
En las puertas del Juzgado de Primera Instancia en lo Civil de 5.o Turno, calle 25 de Mayo 556.
De acuerdo con el siguiente

EDICTO. — Por disposición del señor Juez Letrado de Primera Instancia en lo Civil de Quinto Turno, Doctor Enrique C. Armand Ugón, dictada en el expediente caratulado: "Juan Bautista la Franca Mascareñas. — Concurso voluntario" se hace saber al público que el día 7 de Noviembre próximo a las 10 horas y en la puerta del Juzgado por intermedio del Martillero Manuel Sánchez con asistencia del Alguacil y Actuario del Juzgado se venderán en remate público y sobre las bases que se indicarán los terrenos de chacra que se describen a continuación:

PRIMERO: Base $ 1.635.67. — Una fracción de terreno de chacra situada en la 7.a sección judicial del departamento de Canelones designada con el N.o 1 en el plano levantado por el agrimensor Alfredo Hareau de Febrero de 1934 y se compone de una superficie de cinco hectáreas cuatro mil quinientos veintidós metros y cincuenta y seis decímetros que se deslindan: Por el Norte en extensión de 404 metros 50 centímetros con calle de servidumbre interna por medio de la fracción 3 que se describirá a continuación; por el Sud en extensión de 390 metros con Venancio Solsona y Flores, hoy Fructuoso del Puerto; por el Este en extensión de 135 metros con camino de 10 metros; y por el Oeste en extensión de 137 metros 35 centímetros con la fracción 4 que se describirá.

SEGUNDO: Base $ 2.221.67. — Una fracción de terreno de chacra con el edificio y demás mejoras que contiene situada en el mismo paraje que el anterior señalada con el N.o 2 en el plano referido compuesta de una superficie de cinco hectáreas seis mil seiscientos cincuenta y nueve metros nueve mil trescientos setenta y cinco centímetros, que se deslindan: por el Norte en extensión de 420 metros con Manuel Solsona y Flores; por el Sud en extensión de 405 metros con 50 centímetros con calle de Servidumbre interna por medio con la fracción 1, descripta anteriormente; por el Este una línea de 135 metros de extensión con frente a la calle de 10 metros y en pequeña extensión con carretera a Estación Suárez; por el Oeste en extensión ...

... dan: por el Norte en extensión de 250 metros con calle destinada a Servidumbre interna por medio con el lote 6 que se describirá; por el Sud en extensión de 250 metros con Venancio Solsona y Flores, hoy, Fructuoso del Puerto; por el Este en extensión de 137 metros 45 centímetros con el lote N.o ... ya descripto; y por el Oeste en extensión de 94 metros con la fracción N.o 9 que se describirá y en extensión de 42 metros con la calle de Servidumbre interna por medio con la fracción N.o 8.

SEXTO. Base $ 653.10.... — Una fracción de terreno de chacra, situada en el mismo paraje que las anteriores, señalada con el N.o 6 en el plano referido, compuesta de una superficie de tres hectáreas cuatro mil ciento cincuenta y cinco metros, lindando: por el Norte en extensión de 250 metros con Manuel Solsona y Flores; al Sud en la misma extensión con calle de servidumbre interna por medio con la fracción N.o 5 ya descripta; al Este en extensión de 137 metros 25 centímetros con la fracción No 3 ya descripta; y por el Oeste en extensión de 94 metros con la fracción N.o 7 que se describirá a continuación; y en extensión de 42 metros con calle de servidumbre interna por medio con la fracción N.o 8 que se describirá.

SEPTIMO: Base $ 775.50. — Una fracción de terreno de chacra situada en el mismo paraje que las anteriores, señalada con el N.o 7 en el plano referido compuesta de una superficie de cuatro hectáreas seis mil quinientos treinta metros que se deslindan: por el Norte en extensión de 494 metros con Manuel Solsona y Flores; por el Sud en extensión de 495 metros con la fracción N.o 4 y con calle de servidumbre interna; por el Este en extensión de 94 metros con el lote 6 que se describió; y por el Oeste con el arroyo Meireles.

OCTAVO: Base $ 775.19. — Una fracción de terreno de chacra situada en el mismo paraje que las anteriores, señalada con el N.o 8 en el plano referido, compuesta de una superficie de cuatro hectáreas seis mil quinientos once metros veinte decímetros, que se deslindan: por el Norte en extensión de 188 metros con la fración N.o 7 a ...

Por Primera Vez SAN JOSE Será Sede del Campeonato de Basket-ball del Interior

No Hay Amnistía Para Nasazzi y Labraga

El Score Del Match Peñarol Nacional Quedó Como Estaba

San José será en breve sede del Campeonato del Interior. Así lo resolvió la Federación. Este anuncio ha de ser sin duda muy bien recibido entre los aficionados del interior. Apárte de ser ya proverbial la hospitalidad maragata, su público es sinónimo de corrección y cultura.

El C. Argos será el organizador. Hablar de los méritos de esta institución forjada en medio de ingentes sacrificios, es un tanto difícil. Su desvelo por la cultura física en el departamento de San José son bien notorios. Fundado por un núcleo entusiasta de jóvenes josefinos, ha ido en constante progreso, hasta cristalizar hace pocos años, un viejo ideal: la sede social. El Argos posee en la actualidad el mejor gimnasio del interior. Esta obra es un ejemplo magnífico de esfuerzo y tesón, forjados por un ideal superior como es el perfeccionamiento físico y moral de la raza por el deporte.

Este torneo que desde ya acaparará el comentario y atención de los aficionados de tierra adentro, será también un motivo de acercamiento y unión entre las ciudades del interior, hermanadas tan solo por la nacionalidad, sino será el crisol común de sus inquietudes, anhelos y esfuerzos.

Encarándola así, la meritoria entidad maragata, propende a la elevación deportiva y social tan necesaria en estos tiempos de crudo materialismo deportivo.

Nosotros, comprendemos el esfuerzo a que está abocado el Club Argos, realizando este importantísimo torneo y desde ya le adelantamos la más amplia y franca colaboración de nuestras columnas, teniendo simultáneamente al corriente del mismo a nuestros lectores.

LA COPA "MUNICIPIOS DEL PLATA" —

Rectificamos nuestra información de ayer referente al cotejo entre Aguada y Estudiantes de La Plata.

En su sesión de ayer, Intermedia se abocó al estudio del viaje de los "benjamines" a la vecina orilla dado que Buenos Aires será en donde cotejen las mencionadas instituciones por el importante trofeo.

OTRAS NOTICIAS —

Practican los aurinegros

Se cita a los jugadores: García, Latou, Castro, Damele, Walls, Tabaré, Tambasco, Montaldo, Mata, Chans, Aguiar, Lluch y Bravo, para que se encuentren mañana jueves a las 18.15 en la cancha de Olimpyc Star, para una práctica de conjunto.

HOY SE ENTRENA RIVER —

Esta tarde efectuará una práctica, en la "canchita" de la calle Sarandí, los rojiblancos, bajo las órdenes de Flores.

Sin duda alguna, concurrirán los muchachos, ya que su reciente derrota frente al Welcome, los llamará a la realidad y tomarán las cosas con la debida seriedad.

LA PROXIMA ETAPA EN INTERMEDIA —

Los partidos fijados

En su sesión de ayer, la Divisional Intermedia fijó el fixture, que es el siguiente:

San Isidro - U. Prado. Cancha del Trouville a las 10 y 15 (domingo). Juez Carro y Burzaco.

Welcome - Biguá, en la cancha del primero, domingo a las 10 y 15. Juez Saporitti.

River - Tabaré, cancha del primero el domingo a las 10 y 15. Juez a designar.

Sud América - Olimpic, cancha del primero el sábado a las 17 y 30. Juez Ponce de León.

Unión - Velzen, Plaza N.o 5 el domingo a las 10 y 15. Juez Vidaurreta.

Se realizará sesión extraordinaria el jueves próximo a las 18 y 30 para terminar la orden del día.

DEL CLUB BLUE-STAR —

El incidente con el Thunder

Recibimos y publicamos:

Señor Cronista de Basket Ball de EL BIEN PUBLICO.

Muy señor nuestro:

El comienzo de los incidentes fué debido a que uno de los parciales del Club A. Thunder, hermano del jugador Alonso, al ver que éste era objeto de un "foul" por parte de uno de nuestros jugadores (acción que es imposible evitar en un partido y muchas veces se comete involuntariamente) agredió cobardemente de atrás al jugador que había incurrido en la pena. Ante esta acción verdaderamente incalificable, parciales nuestros salieron en defensa de nuestro jugador haciéndose entonces general la refriega. El diario a que aludimos, manifiesta que pretendimos quemarle la casilla, no lo pretendimos, sencillamente no lo quisimos, porque al rato de empezada la batalla quedábamos dueños absolutos del terreno. Tienen que reconocer los señores del Thunder que de haber querido hubiéramos puesto la cancha en la calle Olivos y la casilla la hubiéramos trasladado al centro. Damos gracias a la fuerza de voluntad de los encargados del cuadro y dirigentes nuestros que impidieron los hinchas desahogarse. Por demás la rivalidad que sienten hacia el Thunder muchos cuadros del mismo barrio, pueden haber impulsado a la hinchada de éstos a hacer los desperfectos de que habla el diario. Buena fe de nuestras palabras da el señor Sicardi, delegado del Montevideo Basket Ball Club, miembro neutral designado veedor del partido por la Federación U. de Basket Ball, divisional III Extra que ha manifestado en la sesión semanal de la Federación realizada ayer en el Blue Star, durante el partido hizo gala de un caballerismo inigualado tanto de parte de jugadores como de hinchada, y que lo único que hizo fué repeler la agresión incalificable de uno de los parciales del Thunder.

Sin más saludamos al señor Cronista con la consideración más distinguida. — ... Presidente. — Luis A. Martínez, Secretario.

...

TIRO LIBRE.

LA FINAL DE 1933

Para el martes próximo el Consejo Profesional fecha para la realización del partido Peñarol-Nacional, dado que anoche pronunció el Tribunal Arbitral resolviendo desestimarse la protesta de los albos con respecto al goal que marcó E. Fernández y que el referee anuló.

Es fácil que la conversada final se juegue el 11 de noviembre.

EL PROXIMO FIXTURE PROFESIONAL

SABADO 3

Reserva —

Nacional - Central, field del Stadium Centenario. Jueces a designarse.

Serie A —

Nacional - Central, field del Stadium Centenario. Jueces, Raml, Umbriago y Alonso Ferrer.

DOMINGO 4

Reservas —

Rampla Juniors - Bella Vista, field del Parque Saroldi. Jueces, Cirilo, Sanguinetti y Santucci.

Sud América - Wanderers, field del Parque Central. Jueces, Castelli, Bethol y Marotta.

Defensor - River Plate, field del Wanderers (Prado). Jueces, a designarse.

Peñarol - Racing, field del Stadium Centenario. Jueces, Straumann, Capris y Gianastasio.

PRIMERA DIVISION —

Rampla Juniors - Bella Vista, field del Parque Saroldi. Jueces, Olavarrieta, Cerón y Romanelli.

Sud América - Wanderers, field del Parque Central. Jueces, Tejada, Piol y Magariños.

Defensor - River Plate, field del Wanderers. (Prado). Jueces a designarse.

Peñarol - Racing, field del Stadium Centenario. Jueces, Sobreira, Nilson y Baubeta.

LOS PARTIDOS AMATEURS PARA EL DOMINGO

PRIMERA DIVISION

Progreso - Liverpool, (field de Progreso), a las 16 y 30.

Dep. Juventud - Lito (field de Dep. Juventud).

Misiones - Wilson (field del Parque Rodó).

I. Belgrano - Cerro (field del Parque Nelson).

Fénix - U. Montevideo (field a designarse), hasta partidos fijados para jugarse de mañana condicional.

Colón - M. Olimpia (field del Colón), jueces a designarse.

Libre: Universitario.

LA AMNISTIA A LOS JUGADORES NAZZASI Y LABRAGA

La comisión que tenía a su estudio el dictamen del Consejo profesional se expidió anoche para llegar luego de una serie de argumentos de orden moral y jurídicos de calidad a revocar la resolución de la Junta.

Por el momento Nasazzi y Labraga tendrán que cumplir la pena de un año impuesta por el Tribunal Arbitral.

Pero, el maldito pero, el delegado de Nacional, doctor Del Campo presentará en estos días a la Comisión de Reglamentos un proyecto por el cual se incluya en los estatutos un régimen de amnistía. Dicha Comisión se expedirá el próximo martes ante el Consejo Superior.

TRABAJO PARA EL TRIBUNAL ARBITRAL

Pasó a estudio de esta corporación expulsiones que decretó el referee del match River Plate - Racing, sobre los jugadores M. González, Carrere, Costa. También al entrenador del club Nacional, Sr. Servet y Mitre por incitar al juego brusco según el capitán de Wanderers.

También Pelegrín Anselmo pasó al tribuna.

PRECIOS PARA EL MATCH PEÑAROL - RACING

Tribuna Amsterdam	$	0.25
" Colombes	"	0.30
" Olímpica	"	0.50
" América	"	1.00
Mujeres	"	0.25
Niños	"	0.10

(No se habilitarán los Taludes).

LLAMAN LOS CLUBES

RAMPLA

Cita para hoy a las 16 y 30 en el Parque Nelson, a los siguientes players:

Pedro Aguirre, Pedro Arispe, Basilio ...

... Vista el miércoles 31 a las 15 y 30 para efectuar una práctica;

Costa, Méndez, Bentancour, Scandroglio, Prado, Pilo, Sánchez, Anavisi, Suárez, Reyes, Paraná, Etcheverry, Souto, Alberti, Campistous, ... Lemos, González ... Disabella, Mau... Pelo (hermanos), ... ea, Izaguirre y ... E. Castro.

OLIMPIA F. C.

... jugadores para la ... hoy miércoles a ... Parque Lorenzo ... la asistencia.

C. ORIENTAL

... jugadores del ... a concurrir a su ... hoy a las ... una práctica ... en cita al entre... su equipier Roja.

RIVER PLATE

BELLA VISTA

Peñarol fue agasajado espléndidamente en Canelón Chico

...

LA CASA DONDE SE COME MEJOR

... La casa donde se come mejor y se vive en pzas. higiénicas, en la mejor altura de la ciudad, a precios razonables, c. locomoción en todas direcciones en la puerta, frente a la Plaza Los 33

18 DE JULIO 1726

6039-v-nov.9.

Dr. V PUGLIESE

Dentista

CON PREFERENCIA COLOCACION DE DIENTES ARTIFICIALES FIJOS Y MOVIBLES ... Caucho ... desde $ 10.00 ... desde ... " 15.00 ... desde ... " 5.00

Teléf. Aut 85-901

CALLE COLON 1478

SE INTENSIFICAN LOS DEPORTES MECANICOS EN EL URUGUAY

GRANDES CARRERAS DE MOTOCICLETAS EL DOMINGO 4 EN CARRASCO ORGANIZADAS POR EL CENTRO AUTOMOVILISTA DEL URUGUAY

El 4 de noviembre próximo, Carrasco vestirá de gala para recibir a la numerosa falange de motociclistas y aficionados a este viril deporte con motivo de realizarse las grandes carreras de motocicletas organizadas por el Centro Motociclista del Uruguay, y que son sin lugar a dudas, las más importantes que se han realizado en este país.

Los más conocidos corredores uruguayos, se aprestan entusiastamente a dirimir supremacías y sobre todas las cosas tratar por todos los medios de adjudicar mayor número de victorias para la entidad que defienden.

Así vamos a gustar un verdadero duelo entre el Montevideo Moto Club y el club organizador, que realizará el ya intenso colorido que siempre revisten estas pruebas mecánicas.

...

Luis Malugani, Rafael Siarlco y Hércules Mavalo, ... sus máquinas, en plena prueba

M. OLIMPIA Y COLON JUGARAN EL DOMINGO

...

ATLETISMO

LA IMPORTANTE ELIMINATORIA DEL SABADO

Las autoridades del C. A. Stockolmo han fijado en definitiva la tarde del sábado próximo a la hora 17.45 para la realización de la carrera eliminatoria que sobre la distancia de 400 metros deberán disputar los mejores especialistas que en la actualidad posee esta institución, con el propósito de seleccionar los cuatro competidores que han de constituir el equipo de postas 4x400 que en representación del C. A. Stockolmo disputará supremacías el 11 de noviembre con los mejores equipos de la Argentina, en ocasión del Torneo Municipal.

Es de destacar que el Stockolmo acude a este compromiso por segunda vez atendiendo una invitación especial del Departamento Físico de la Intendencia Municipal de Buenos Aires.

Se han clasificado para tomar parte en esta eliminatoria los atletas Héctor R. Domínguez, Ciro Vignoly, Orlando Sgarbhi, Amilcar San Román, Asunción Sitchar y Carlos Baroffio. Los que se clasifiquen en los cuatro primeros puestos serán los designados para formar el equipo que el 9 se embarcará para Buenos Aires.

Es posible que haya que lamentarse la ausencia del campeón Domínguez en esta eliminatoria, el cual como es notorio en nuestras pistas se encuentra lesionado desde hace algún tiempo, siendo factible su intervención el día de la gran carrera en Buenos Aires.

CAMPEONATO POLICIAL DE FOOTBALL

PROXIMO FIXTURE

Jueves 1.o, a las 9 y 15: Morelas v. Odeld. Field, Maroñas. Jueces: Romanelli, B. Casco y Baubeta.

Viernes 2, a las 9 y 15, Mojo v. Cadal. Field, Dep. Juventud. Jueces: Romanelli, Latorre y Valentini.

Viernes 2, a las 9 y 15, Mauá v. Borocotó. Field, Defensor. Jueces: F. Borrelli, Latorre y B. Casco.

KETON FOOTBALL CLUB

Agradecemos sinceramente a los dirigentes de la simpática entidad de la calle L. Gomensoro, el nombramiento de que se nos ha hecho objeto, lo cual es un honor para nosotros y a la vez hacemos votos para el rápido progreso de este club formado por un entusiasta grupo de aficionados.

Carreras

PALERMO

EDUARDO GARCIA YA ES JOCKEY

60 carreras ganadas

Eduardo García fué el héroe del día en la reunión del domingo en Palermo. Empezó ganando la primera carrera con Realidad y después hizo suya de punta a punta la prueba clásica, cumpliendo con este segundo triunfo los 60 que exige el reglamento para dejar de ser aprendiz.

LOCO LINDO EN TRATAMIENTO

Pero sigue el entrenamiento

Ha sido sometido a un enérgico tratamiento el caballo Loco Lindo a fin de combatir la afección que tiene a las vías respiratorias, pese a lo cual seguirá este excelente animal su entrenamiento. Es de esperar una franca reacción favorable, ya que se trata de un elemento de méritos.

CON ATAJEN, NO SABEN QUE HACER

Anotado en dos carreras

No han resuelto aún en qué carrera correrá el caballo Atajen! mañana en Palermo, ya que como se sabe figura inscripto en los Premios Eduardo Casey y en el Handicap de 2200 metros.

Hoy posiblemente resolverán en cual se embarcarán y es de esperar que lo hagan donde Atajen pueda hacer suyo el premio.

HELIUM Y OSLO POR SEPARADO

Distintos propietarios

En su sesión ordinaria, la Comisión de Carreras del Jockey Club Argentino, resolvió que de acuerdo con la reglamentación que lo permite, corran los pupilos de Estados, Helium y Oslo, por separado, a los efectos del sport en el Gran Premio Pellegrini, pues pertenecen a distintas caballerizas.

F. R. QUINTEROS ESTA BIEN YA

Concurrió a la pista

Alejado por espacio de quince días, debido a una enfermedad ha vuelto de nuevo a sus actividades el jockey F. R. Quinteros, viéndosele desde ayer de mañana por las pistas de Palermo.

No sabemos si mañana cumplirá la rentree, pero seguramente que no lo hará por cuanto no está repuesto aún del todo.

MAROÑAS

VIENE CUMPLIENDO SUS ENSAYOS

Iluso

Este tres años que hasta el momento no ha respondido a lo que en su caballeriza se esperaba debido a una lesión a la cuerda, se encuentra actualmente muy bien, y se le viene ejercitando moderadamente.

El descendiente de Well Meant e Ilusión, es un precioso animal, que seguramente de no haber aparecido la mencionada lesión habría cumplido ya una campaña destacada. Su trainer Lupi tiene aún esperanzas de que su pupilo responda y si de sus ensayos se desprendiera que ella ha desaparecido cosa por demás problemática cumplirá la rentree en los últimos días de noviembre.

FUE PUESTO BAJO OBSERVACION VETERINARIA

Currighyrne

El buen hijo de Pichín que viene de cumplir una performance inexplicable, ha sido puesto en observación veterinaria, a fin de observársele detenidamente. En su ecurie se estima que si de la misma no resulta nada en concreto, es muy posible que sea de la partida en el Copa de Honor, donde cargando 60 kilos se las verá con Misuri, 62; Guiño 60 y Menl... 60.

El pupilo de Don Pancho, a pesar de todo continúa el vareo.

CORTE ELECTORAL

Convocatoria a una tercera y última elección para la integración del Directorio del Frigorífico Nacional

Por mandato de la Corte Electoral, convócase a una tercera y última elección, para el 15 de noviembre próximo, a los accionistas del Frigorífico Nacional, a objeto de integrar el Directorio de dicha Institución con los candidatos de su representación.

La Comisión Receptora funcionará en el local de la Oficina Nacional Electoral, calle Ituzaingó N.o 1467, de las 18 y 30 a las 19 horas.

A la vez se hace presente a los electores que para esta elección deben utilizarse los nuevos sobres, pues los usados el 16 del corriente no tienen valor, que deben renovarse los mandatos otorgados; que los votos emitidos por correo serán nulos si se entregan a las oficinas postales con posterioridad al 15 de noviembre próximo; que para esta elección deberán registrarse nuevas hojas de votación, que la misma será válida cualquiera que sea el número de votos emitidos, y que se mantiene en vigencia, íntegramente la reglamentación de la elección, aprobada el 14 de septiembre ppdo.

La Secretaría.

...

Un reportaje al mejor centre-half del Campeonato del Litoral: Anzuela

¿QUE PASA EN PEÑAROL?

Matta

De acuerdo con los últimos resultados en el sector profesional Peñarol va al frente del torneo con un punto de ventaja con respecto a Nacional.

Esta realidad tan hermosa como sugestiva es hasta cierto punto como aparente, dado que en la dirección de los destinos del club aurinegro están sucediendo hechos que resultan inexplicables.

Hechos que no concuerdan con el proceso lógico de los acontecimientos aunque, repetimos, el team domina en la tabla de posiciones. Por ejemplo, el comando peñarolense designó, con sumo acierto, director técnico de los planteles superiores al consagrado maestro José Piendibeni. Toda la opinión deportiva de nuestro medio sabe que "Pendi" es una autoridad consumada en cuanto a la apreciación de los valores futbolísticos que pueda tener Peñarol. La experiencia y conocimientos prácticos que posee le dan suficiente campo para designar un conjunto.

Sin embargo, tenemos datos de que hace poco presentó determinado team a la directiva haciendo ésta modificaciones que conspiran abiertamente con lo que Piendibeni había observado en las prácticas y matches realizados.

Pues bien. Por la investidura que los dirigentes de Peñarol decretaron en la personalidad indiscutida de Piendibeni; por la experiencia, voluntad y consecuencia que posee José Piendibeni, su opinión debe ser mejor tratada.

Se nos ocurre, que si bien el triunfo acompañó a Peñarol en su compromiso frente al peligroso enemigo que significaba Rampla Juniors, la defensa fué mal integrada.

¿Por qué el puesto de centro half fué ocupado por Pizzano, cuando Ricardi está en mejores condiciones? Faltando Gestido, la plaza debe ser llenada por Ricardi, como ya lo demostró frente a Defensor y en varios partidos que actuó en la reserva.

Siempre produjo mejores performances: más convincentes, más firmes de centro half que de half izquierdo.

Pizzano tendrá pasta de crack, pero aún le falta la "endurance" necesaria para "saltar", en dos días, de segunda a la división privilegiada. Nos parece que se conspira contra su porvenir futbolístico y al mismo tiempo contra la chance del team en determinado momento.

Piendibene

Ahora tocaremos el puesto del half izquierdo, como derivación de la magna colocación que se le quiere dar a Ricardi.

Berisso, que jugara los dos matches contra Nacional y otro contra Bella Vista, todos ellos con aceptable impresión de dirigentes y partidarios, fué sacado del primer team para hacerlo actuar en la reserva y juego eliminario, prácticamente, de ambos conjuntos.

Este es una enormidad. Lo decimos con testimonios fehacientes y oficiales que salieron de la propia casa peñarolense.

En efecto. Durante el transcurso de la semana siguiente del partido jugado contra Bella Vista, recibió este jugador una nota de felicitación "por la buena actuación y entusiasmo que había brindado en la cooperación del triunfo" (textual). Además en la revista oficial del club "Bandera Aurinegra" se insertó un suelto donde se dejaba claramente establecido que Berisso se había ganado el puesto.

Al día siguiente de estos expresivos elementos de juicio, a Berisso lo excluyeron del primer team. Estas son contradicciones que no tienen una gota de justificación.

En esta forma los jugadores deben tener "sangre de pato" y correr el riesgo de malograrse en plena carrera deportiva.

¡Menos mal que "Marianito" sigue firme en la brecha!

Esperamos que Berisso por dedicación y entusiasmo sea rehabilitado y ocupe con el mismo fervor el puesto efectivo de half izquierdo en el primer team.

Algo parecido pasa con Matta. Jugó muy bien contra Defensor, hasta poder afirmar que él junto con B. Castro fueron los únicos forwards que llevaron la pelota para adelante. Sin embargo, al domingo siguiente no figuró en el conjunto superior ni en la reserva. Con este jugador no se puede hacer esas cosas, dado que no sólo en el ataque hace falta Matta, sino que su extraordinaria capacidad vital hace que Peñarol juegue con cuatro halfs.

Es por eso que dedicamos estas apreciaciones bajo el título: "¿Qué pasa en Peñarol?"

Los dirigentes aurinegros deben reaccionar y colocar en los puestos del team los hombres que evidentemente han demostrado sus condiciones tales como Berisso y Mattay respetar la opinión elevada del maestro Piendibeni.

Berisso

NACIONAL SE INTERESA POR EL CENTRO-HALF DE COLONIA

EX JUGADOR DE DEFENSOR — PROFESOR DE UNA PLAZA DE DEPORTES — LE TIRAN LOS CLUBES PROFESIONALES ARGENTINOS

OTRO REPORTAJE DE NUESTRO ENVIADO ESPECIAL AL CAMPEONATO DEL LITORAL

APERITIVO —

En medio de Alcides Cazzola, — cronista y speacker deportivo de Mercedes — y yo, una vieja mesita, sosteniendo resignada, la carga agradable (para nosotros, se entiende), de un bien servido aperitivo.

Eso, en un cafetín de ambiente simpático de la pintoresca ciudad mercedaria.

Charlábamos.

Los elementos de calidad, que nos presentaba como en un desfile de modelos, el torneo que se realiza en Fray Bentos era el tema.

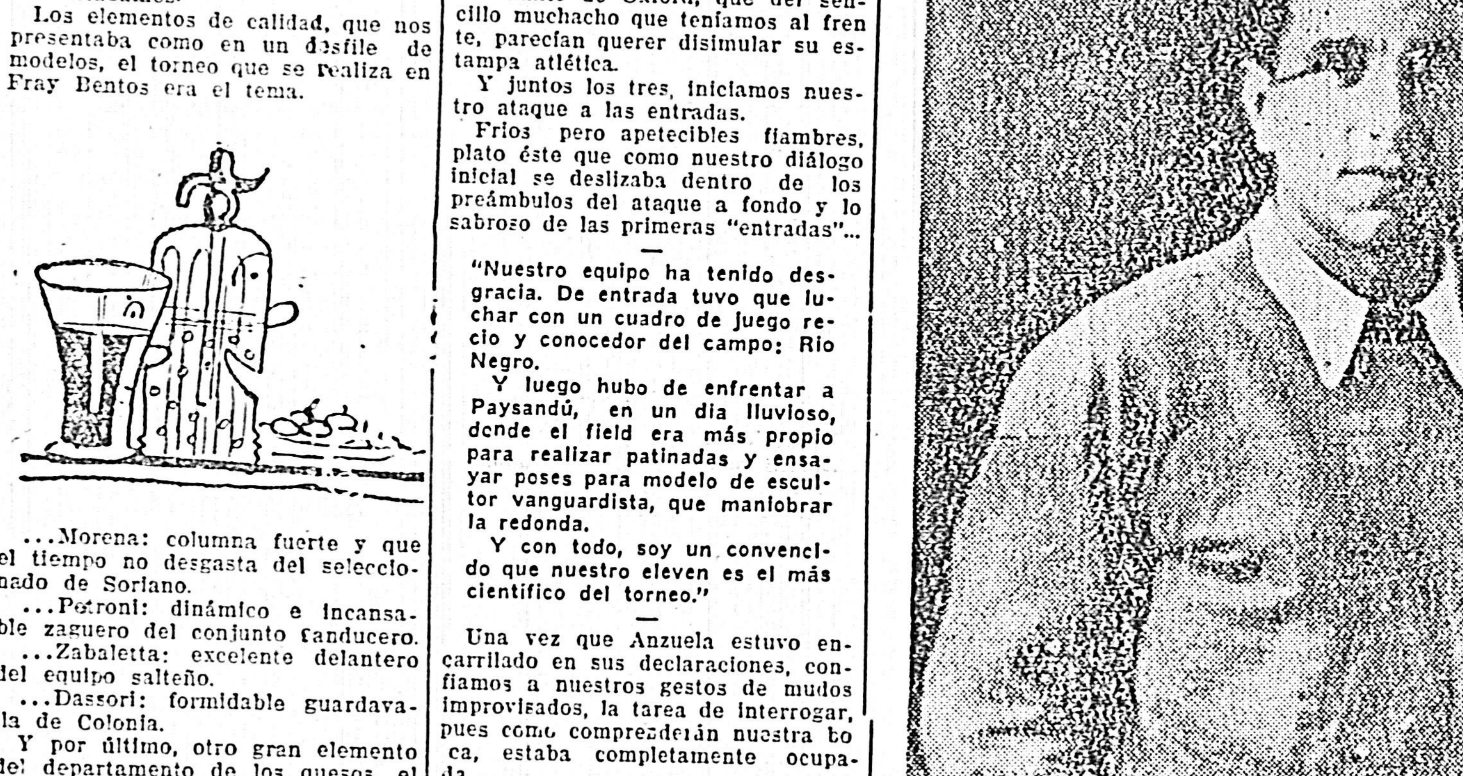

...Morena: columna fuerte y que el tiempo no desgasta del seleccionado de Soriano.

...Petroni: dinámico e incansable zaguero del conjunto sanducero.

...Zabaletta: excelente delantero del equipo salteño.

...Dassori: formidable guardavalla de Colonia.

Y por último, otro gran elemento del departamento de los quesos, el centrohalf Anzuela.

Nuestra mente que andaba de recorrida, estudiando ya a uno, ya a otro, indicó con una atención especial un "stop" en su análisis fugaz.

Es que Anzuela, había despertado toda nuestra expectativa e interés.

Cazzola aprontó un buen elogio, entre un sorbo de vermouth y una pinchada insistente a una de esas siempre rebeldes aceitunas.

Después de las palabras pronunciadas por mi compañero, el joven centro-half de Colonia, pasó en mi imaginación a ocupar una pose triunfadora, casi napoleónica, en la galería de los formidables cracks del balompié nacional.

Para redondear, desde entonces mi buen concepto del futbolер, hurgando en mis recuerdos puse en la actualidad de mi pensamiento una escena vivida en el Palco Oficial del Estadio Centenario: el doctor Atilio Narancio, varios otros dirigentes albos y un comentario general sobre players de línea media.

Y ahí fué que salió a relucir Anzuela. Narancio, opinaba de él muy elocuentemente.

Y hasta una esperanza, de verle vestir algún día la gloriosa del bolsillito, se reflejó en una frase del presidente albo, que nuestra indiscreción no pudo pasar por alto.

Ya había el aperitivo despertado nuestro por cierto nunca dormido apetito, pero eso es cuestión de dichos. Y también el tema había despertado mi deseo de conocer al hombre.

ENTRADAS —

Tras el consabido acuse y la (que más remedio) propina, trasladamos nuestros cuerpos ante otra mesa. Esta ya más apetitosa: vestida con un enorme mantel a cuadros, y con unas "cualidades" de atracción extraordinaria.

—Figuráos!... ¡Morfe!...

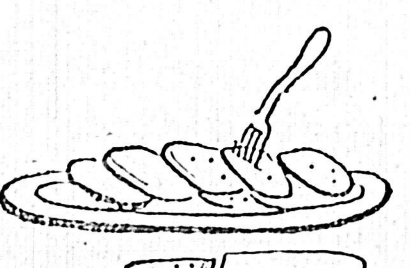

Pero ya entonces, éramos uno más en la reunión.

Anzuela, estaba con nosotros.

¡Sí!, con nosotros. Con su rostro simpático, donde dos ojos inteligentes hablan más que la boca... con los labios entreabiertos por una permanente sonrisa, que daba lugar a apreciar un soberbio "teclado" de grandotes y parejos dientes blancos, y con una respuesta fácil escapando de entre ellos a cada palabra nuestra con signos interrogativos.

¡Sí!, con nosotros...

Con una albísima y remendada servilleta atada con dos "orejas de conejo" tras el cuello, rompiendo así la igualdad de su gris equipo de footing, donde un "buzo" enorme y unos pantalones, más dignos de un estudiante de Oxford, que del sencillo muchacho que teníamos al frente, parecían querer disimular su estampa atlética.

Y juntos los tres, iniciamos nuestro ataque a las entradas.

Fríos pero apetecibles fiambres, plato éste que como nuestro diálogo inicial se deslizaba dentro de los preámbulos del ataque a fondo y lo sabroso de las primeras "entradas"...

"Nuestro equipo ha tenido desgracia. De entrada tuvo que luchar con un cuadro de juego recio y conocedor del campo: Río Negro.

Y luego hubo de enfrentar a Paysandú, en un día lluvioso, donde el field era más propio para realizar patinadas y ensayar poses para modelo de escultor vanguardista, que maniobrar la redonda.

Y con todo, soy un convencido que nuestro eleven es el más científico del torneo."

Una vez que Anzuela estuvo encarrilado en sus declaraciones, confiamos a nuestros gestos de mudos improvisados, la tarea de interrogar, pues como comprenderán nuestra boca, estaba completamente ocupada...

Y bueno. Un largo sorbo, a un no menos largo vaso de vineta y nuestro reporteado, se decidió a continuar con su relato haciendo esperar a pocos a centímetros de la "parlante" un buen bocado, bien ensartado en el torcido tenedor del hotelito mercedario.

"Para peor de los casos el equipo se integró con jugadores de seis Ligas, y sin ninguna práctica de conjunto."

Reflejando ya haber satisfecho su deseo de disculpar la actuación poco lucida de los suyos, Anzuela dió fin al plato y se dispuso a hablar de sí mismo.

LOS PLATOS DE FONDO —

Mientras tanto el mozo con una diligencia veterana, colocó en el centro del cuadrilátero enmantelado como en un puesto de preferencia, el primer plato humeante y por lo tanto de "fondo".

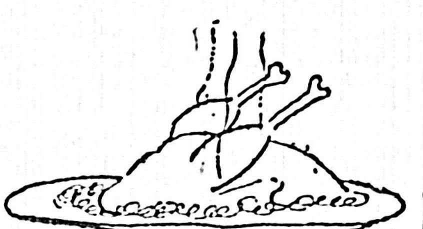

Y Anzuela, como queriendo estar en consonancia con la importancia de esa parte del menú.

Nos presentó también, como en fuente, el manjar que esperábamos.

Una rápida película de su vida, condimentada con sus impresiones acerca del arrastre de las entidades profesionales.

"Soy director de una plaza de deportes.

Siempre me agradó el fútbol. Pero nunca lo comprendí como un medio de vida.

De ahí que cuando estuviera un tiempo, jugando en Defensor de Montevideo y no consiguiendo el traslado de la Comisión de Educación Física para esa ciudad, resolví volver a mis pagos, no pensando más en militar en las filas de alguna entidad de esa categoría".

Apuramos un bocado, y casi atorándonos, Cazzola y yo, a coro, interrogamos:

—¿Y entonces no irá a Nacional?

Se sorprendió Anzuela, de nuestra pregunta.

Y con marcado acento admirativo, lo que para nosotros tuvo el valor del aplauso al infatigable buscador de noticias, nos dijo: ¿Cómo sabían? Y reaccionando, y decimos reaccionando porque lo demostró ampliamente en el ataque a un nuevo plato, nos concretó:

—"Sí! Es cierto. Recibí una carta de Nacional.

NUESTRO REPORTEADO

Anzuela, del cual acompañamos interesantes declaarciones en este reportaje

Considero que es una buena oportunidad para triunfar, pero yo he relegado el fútbol a un orden secundario en cuanto se refiere a lucración, que no me decidiré a aceptar, hasta que la atracción de la propuesta constituya una ocupación fija en la capital.

Y ahora les confesaré. No crean que me entusiasma mayormente esa proposición.

Mis propósitos de futuro serían jugar en cuadros argentinos.

No se si su atracción la constituye el hecho de que estoy más en contacto con ellos, pues a menudo visito Buenos Aires, pero lo que realmente se es que me agradaría actuar en uno de ellos."

Conjuntamente dimos fin al nuevo plato y cuando ya nos decidíamos a preguntar, Anzuela, como adivinando se nos adelantó, diciéndonos a manera de secreto, con visible voz apagada: "Recibí también de la Argentina, proposiciones". Y tras esto último, saboreándolo rápidamente como los ricos postres, vino...

EL CAFE —

Ese café, rúbrica ineludible de toda comida con el cual giran infinidad de pareceres, al mismo compás de la pequeña cuchara revolviendo en redondo, sobre los cuadraditos de azúcar.

Los arabescos formados por el humo de nuestros cigarrillos, parecían querer trazar con extrañas escrituras, una versión de nuestro diálogo con menú.

.. ..

Y se fué Cazzola.

.. ..

Y se fué Anzuela.

LA ADICION —

Y me fuí yo. Pero, yo, tras de rendir cuentas a una temible adición que yo prefiero llamar cuenta. Porque a pesar de que mi gemida cartera de periodista con toda resignación equilibró en "vento" las cifras del "papelito", me queda al decir "cuenta", así encomillado, la impresión de que no acusé.

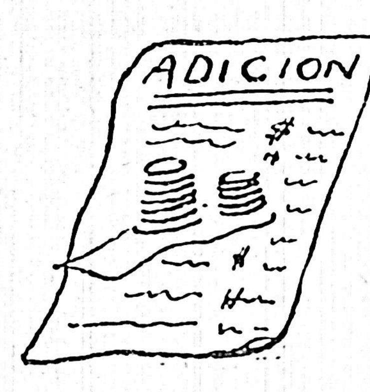

Pues, no es acaso cierto que el que tiene "cuentas" es porque no paga?...

Mientras tanto, divisaba a través de una ventana del comedor de aquel hotelito mercedario, a mi amigo Cazzola, indicándole al formidable centro half coloniense el local, donde debía posar para EL BIEN PUBLICO.

Taller fotográfico de ciudad de campaña, donde todavía existe el desdentado peine, aprontador de toiletes para posteridad y el viejo "bluff" del pajarito, que yá no se tragan ni los "bebés"...

WALTER.

FEDERACION URUGUAYA DE BOXEO

ASUNTOS TRATADOS EN LA ULTIMA SESION

Presidió el acto el Sr. Bruzzone, actuó en carácter ad-hoc en la secretaría el Sr. Rondini e hicieron acto de presencia los mimebros Perdomo, Buero, Sica, Goldie, Lockhart y Uraga, tomando las siguientes resoluciones:

Delegados ante la C. de Boxeo

Acéfalo el cargo de delegado ante la Comisión de Boxeo, por renuncia del Sr. Pelliciari, se nombró en tal carácter al Sr. Perdomo y como subdelegado al Sr. Bruzzone, los que aceptan y agradecen.

Informes de Comisiones

Se considera a continuación en forma la inasistencia del neutral Sr. Olivera Ublos, a las sesiones del Consejo y de las Comisiones permanentes.

Finalmente se designa al Sr. Buero para que l oentrevíste al respecto sobre sus inasistencias a las sesiones debiendo informar en la sesión próxima y, dada la necesidad de que las Comisiones despachen sus asuntos, se resolvió integrar aquéllas en que figura el Sr. Olivera Ublos con otras personas.

Hechas las designaciones quedan integradas como sigue:

De Reglamento: Perdomo, Bruzzone y Uraga.

De Asuntos Internacionales: Perdomo, Sica y Uraga.

Inspectora de Gimnasios: Filevich, Bruzzone y Perdomo.

De Afiliaciones: Goldie, Buero y Perdomo.

De Penas: Perdomo, Bruzzone y Uraga.

Postergación de asamblea

Visto que interesa el informe de la Comisión Inspectora de gimnasios y el poco tiempo que resta para terminar el ejercicio, se deja en suspenso el llamado a asamblea para designar nuevo presidente, dejándose en ejercicio en tal cargo al vice Sr. Bruzzone.

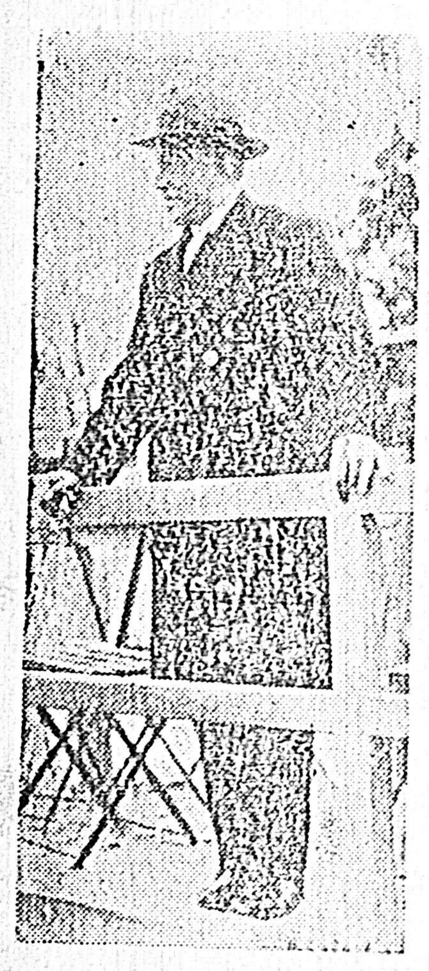

El delegado de Colonia presenciando la lucha de su equipo en Salto

Delegado en Buenos Aires

Por moción del Sr. Rondini y por unanimida de votos se designa delegado de la Federación en Buenos Aires al Sr. Eduardo Pelliciari, de lo que se dispone que la secretaría dé cuenta al Sr. Pelliciari y a la vez a la similar argentina.

Campeonato

El Sr. Sica adelanta la noticia de que para la próxima sesión presentará a consideración del Consejo un proyecto disponiendo la disputa del campeonato cuya organización tiene bosquejada.

No siendo para más el acto, se levantó la sesión a las 24 horas.

SI SALTO TRIUNFARA SOBRE SORIANO, EL TORNEO ENTRARA EN SU FAZ MAS INTERESANTE

No obstante la posición actual de Soriano que se sindica como el probable vencedor del Campeonato, pueden todavía suceder sorpresas que darían al Torneo un mayor interés. Si Soriano perdiera frente a Salto en el match del jueves, cosa que no creemos pero que puede suceder, ya que es el futbol no hay lógica, y Río Negro venciera el domingo, nos encontraríamos que los tres ocuparían la misma posición en el tablero. Si Soriano empata con Salto y Salto vence a Río Negro, entonces Salto y Soriano quedarían en igualdad de condiciones debiendo definirse el vencedor.

Puede pues todavía el título de Campeón quedar en manos de Río Negro, de Salto o de Soriano, pues nada induce a predecir resultados.

PARA MAÑANA

En nuestro número de mañana daremos a publicidad un interesante reportaje al Pte. de la Confederación del Litoral, señor Rodolfo J. Santín.

En él se trata todo lo relativo a la estabilización de la Confederación del Litoral como órgano representativo del football de esa zona del país.

Es en realidad, una formidable primicia de EL BIEN PUBLICO que viene a ampliar la información publicada del mismo asunto días pasados.

UN PEDIDO DE LA "HINCHADA" DE RIO NEGRO

Con el deseo de ver mejorada la poco feliz actuación del último representativo, un grupo de aficionados pedirá a la Comisión de Selección que para el próximo partido el eleven de Río Negro tenga esta cuadra: Corazza, Torres, Molinari, Padilla o Pini; Alfredo Pini, Requiterena, Retamar, Chavez, Silva, Gamarra y Mattera.

ROXANA BASKET - BALL CLUB

Hace saber a sus jugadores del primero y reserva que el viernes próximo a las 18 horas, se efectuará en el campo de deportes del club, una práctica con el fin de seleccionar el team que intervendrá el domingo 4 de noviembre frente al club de basket ball El Chumbito.

Partidos a realizarse hoy por el Campeonato de Volley-Ball

En la última reunión efectuada anteayer por la Federación Uruguaya de Volley Ball fijó el siguiente fixture para la 7.a etapa del Campeonato Nacional a jugarse hoy en el Gimnasio Universitario.

Hora 21 y 45: Club A. Peñarol v. Ferrocarril Central. Juez: Fontela; suplente: Sr. Tarabal.

Hora 22 y 45: Club Nacional de Football v. Sporting Club Uruguay. Juez: Sr. Acuña Viera; suplente: Sr López.

SE RETIRA EL CLUB A. URUGUAY PRADO.

También en la sesión del lunes pasado la institución del epígrafe hizo saber que se vió en la penosa situación de retirar su equipo del Campeonato Nacional que se está realizando; haciendo constar además su deseo de mantener la afiliación en esta Federación. Su pedido fué concedido.

ESTA NOCHE CONTINUA EL CAMPEONATO NACIONAL DE BOX EN EL GIMNASIO DE LA AV. 8 DE OCTUBRE

De acuerdo con lo dispuesto por la Federación, esta noche se efectuará en el gimnasio del B. C. Unión, Avda. 8 de Octubre y Belén (Unión), un interesante festival pugilístico con la base de dos matches de peso pluma del torneo nacional.

El programa será completado con otros matches inter-clubs, habiendo en definitiva quedado así confeccionado:

Peleas sin decisión

Carballal, Olimpia v. Calvo, Unión; L. Fernández v. J. Caballero, ambos del Olimpia.

Peleas Interclubs

García, Unión v. Rueco, Olimpia; Sbrocca, Yale, v. Spinelli, Unión.

Peso pluma, semifinal (Nacional)

Lima, Unión v. Debes, Yaye; Melgarejo, Olimpia v. Osorio, Yale.

Actuarán de jueces y jurados las personas que lo han hecho en el transcurso del torneo, a quienes se les ruega no dejen de concurrir.

CITACION A LAS COMISIONES DE REGLAMENTOS, PENAS Y GIMNASIOS

Se cita para mañana a las 18 horas, en la secretaría de la Federación, a los miembros: Perdomo, Bruzzone, Uraga y Filevich, rogándoles puntual asistencia y recordándoles la importancia de los asuntos que deben tratar y que se encuentran en carpeta.

IMPORTANTE CITACION A LOS COMPETIDORES

Se cita de la misma manera para mañana, a los aficionados Carpintero, Pietro, Lofredo y Vila, recordándoles que de faltar por segunda vez se hacen pasible de pena.

Están citados para las 18 horas, en la calle Colón 1537, 2o. piso. — La Secretaría.

NUESTROS FUTBOLLERS EN ITALIA

Andrés Fariña Riolfo, jugador uruguayo que se destaca en el Palermo, de Italia

Los deportes continúan en la página 15